

KALLELSE

Kallelse till sammanträde

Organ Äldre- och omsorgsnämnden

Plats Stora Konferensen, Fredsgatan 23

Tid Torsdagen den 16 november 2023 kl. 13.00

Nr	Ärende	Dnr	Sida
1	Val av protokolljusterare		
2	Godkännande av föredragningslista		
3	Besök av Socialpsykiatrin		
4	Information från verksamheten		
5	Föredragning av ärenden		
6	ÄON Ekonomirapport t o m oktober 2023, bilaga Föredragning av Verksamhetscontroller Fredrik Mikklaheim	2023/7	2 - 14
7	ÄON Månadsuppföljning oktober 2023, bilaga Föredragning av Verksamhetscontroller Fredrik Mikklaheim	2023/6	
8	Rapporter		
9	Statistikrapport ej verkställda beslut ÄON 2023, bilaga Föredragning av ÄON:s verksamhetschefer	2023/12	15 - 19
10	Plan för minskning av sjuktalen 2023, bilaga Föredragning av Verksamhetschef Malin Johansson	2023/119	20 - 24
11	Uppdrag förbruknings- och hygienartiklar SÄBO, bilaga Föredragning av Verksamhetschef Malin Johansson	2023/118	25 - 28
12	ÄON Tillgänglighetsarbete, bilaga Föredragning av Verksamhetschef Anneli L. Sundin	2023/194	29 - 34
13	ÄON Sammanträdesdagar 2024, bilaga Föredragning av Socialchef Ingrid Strandman	2023/193	35 - 39
14	Anmälningssärenden, bilagor		
15	Ärenden avgjorda med stöd av delegation		
16	Övriga frågor		

Händelser under perioden

- Intäkterna för taxor och avgifter är betydligt högre än budgeterat då det framför allt inom SÄBO är finns en högre andel som inte har någon avgiftsreducering. Även intäkterna för matabonnemang är högre än budgeterat på grund av ny avgift från årets början. Även inom hemtjänsten är det färre brukare utan avgiftsreducering.
- Hög andel timvikarier under perioden.

Sammanfattning av periodens större avvikelseposter

- Avvikelsen gällande personal består av sjuklönekostnader, dessa budgeteras ej, driver upp behovet av timvikarier
- Höga vikariekostnader under sommarperioden med påverkan av att PO-kostnaden också ökat.
- Något högre omvårdnadstyngd inom FO-området, dels i form av behov av ökad bemanning samt köpt vård

Periodresultat t om okt 2023 för ÄoN

Period	12	10	Periodbudget	Periodutfall totalt	Avvikelse	Utfall föregående period (jul)
Externa intäkter			40 017	46 200	6 184	31 446
Interna intäkter			5 967	8 183	2 215	0
Summa Intäkter			45 984	54 383	8 399	31 446
Köp av huvudverksamhet			-5 908	-6 426	-518	-4 658
Personalkostnader			-356 333	-393 521	-37 188	-269 961
Driftskostnader			-33 998	-38 368	-4 370	-25 329
Interna kostnader			-56 557	-48 174	8 383	-29 750
Summa kostnader			-452 796	-486 489	-33 693	-329 698
Nettokostnad			-406 812	-432 106	-25 294	-298 252
Fastställd ram			406 812	406 812		284 768
RESULTAT			0	-25 294	-25 294	-13 484
Semesterlöseskuld				2 557		1 687
RESULTAT inkl semskuld				-22 737		-11 796

Periodens budget är beräknad med utgångspunkt från periodens antal månader x 1/12 av årsbudgeten.

Timvikarier ÅR

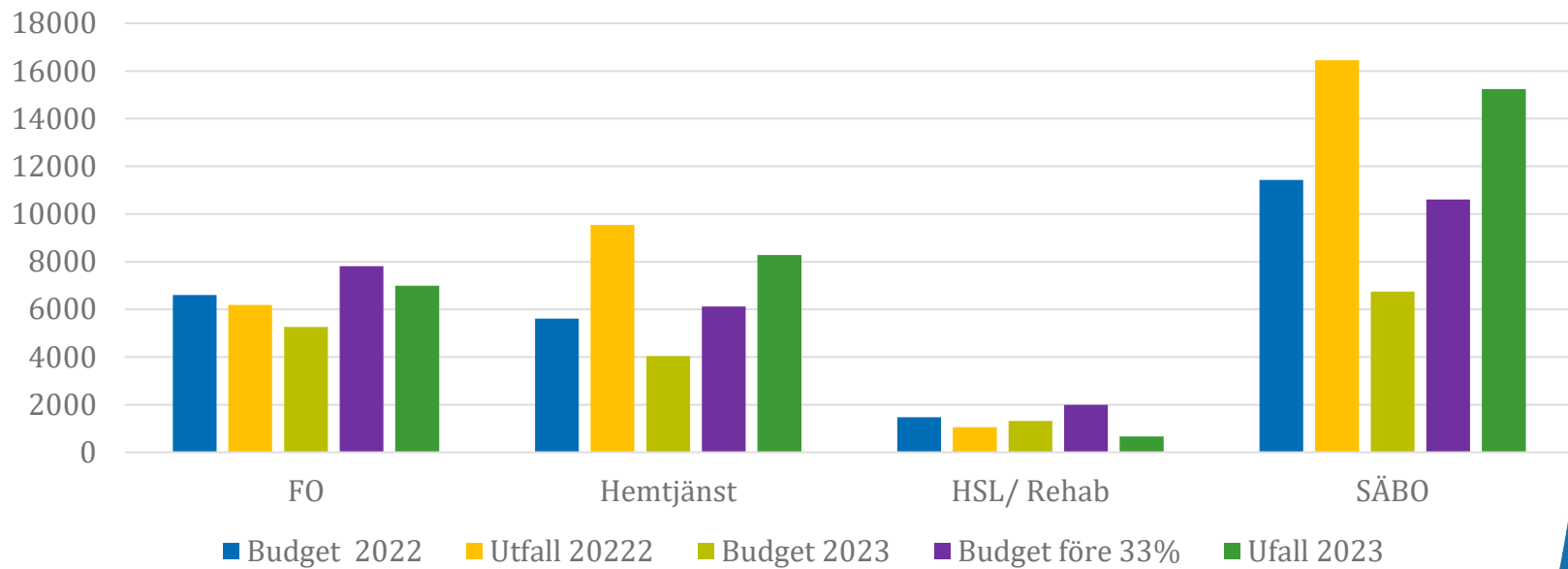

Sammanfattning av prognosens större avvikelseposter

- Prognosen för Äldre och Omsorgsnämnden visar nu per oktober på ett underskott på –12,9 mkr.

Prognos och periodresultat tom oktober 2023 per verksamhet

<i>Verksamhetsområde</i>	<i>Årsbudget</i>	<i>Årsprognos</i>	<i>Avvikelse</i>	<i>Period-budget</i>	<i>Period-utfall</i>	<i>% av årsbudget</i>
Ledning	6 527	5 783	744	5 439	4 783	73%
Admin	13 083	11 597	1 486	10 902	11 725	90%
Lönejustering 2023*	-1 000	-1 000	0	-833	0	0%
Omsorg Funktionshinder	105 283	109 249	-3 966	87 732	91 350	87%
Äldreomsorg	364 280	375 439	-11 159	303 555	324 343	89%
SUMMA	488 174	501 068	-12 894	406 795	432 201	89%

Månadsuppföljningsrapport enligt KS-sammanställning.
 Totalsumma per verksamhetsområde.
 *Budgetteknisk post påverkar ej utfall

Prognos och periodresultat tom oktober 2023 ÄON

<i>Resultaträkning</i>	<i>Årsbudget</i>	<i>Årsprognos</i>	<i>Avvikelse</i>	<i>Period-budget</i>	<i>Period-utfall</i>	<i>% av årsbudget</i>
Externa intäkter	-48 020	-62 912	14 892	-40 015	-46 200	96%
Interna intäkter	-7 161	-9 524	2 363	-5 967	-8 163	114%
Summa intäkter	-55 181	-72 436	17 255	-45 982	-54 363	99%
Köp av huvudvht, bidrag	7 089	6 691	398	5 907	6 426	91%
Personalkostnader	427 600	458 166	-30 567	356 319	393 521	92%
Övriga kostnader	40 798	50 085	-9 287	33 997	38 442	94%
Interna kostnader	67 869	58 561	9 308	56 555	48 174	71%
Summa kostnader	543 355	573 503	-30 148	452 778	486 563	90%
RESULTAT	488 174	501 067	-12 893	406 796	432 200	89%

Månadsuppföljningsrapport enligt KS-sammanställning. Intäkter är negativa tal och kostnader är positiva tal. I avvikelsekolumnen är negativa tal en negativ avvikelse.

Trend analyser

Nettokostnader

Sjuklöner

Sjukfrånvaro

Semesterlöneskuld

Semesterlöneskuld

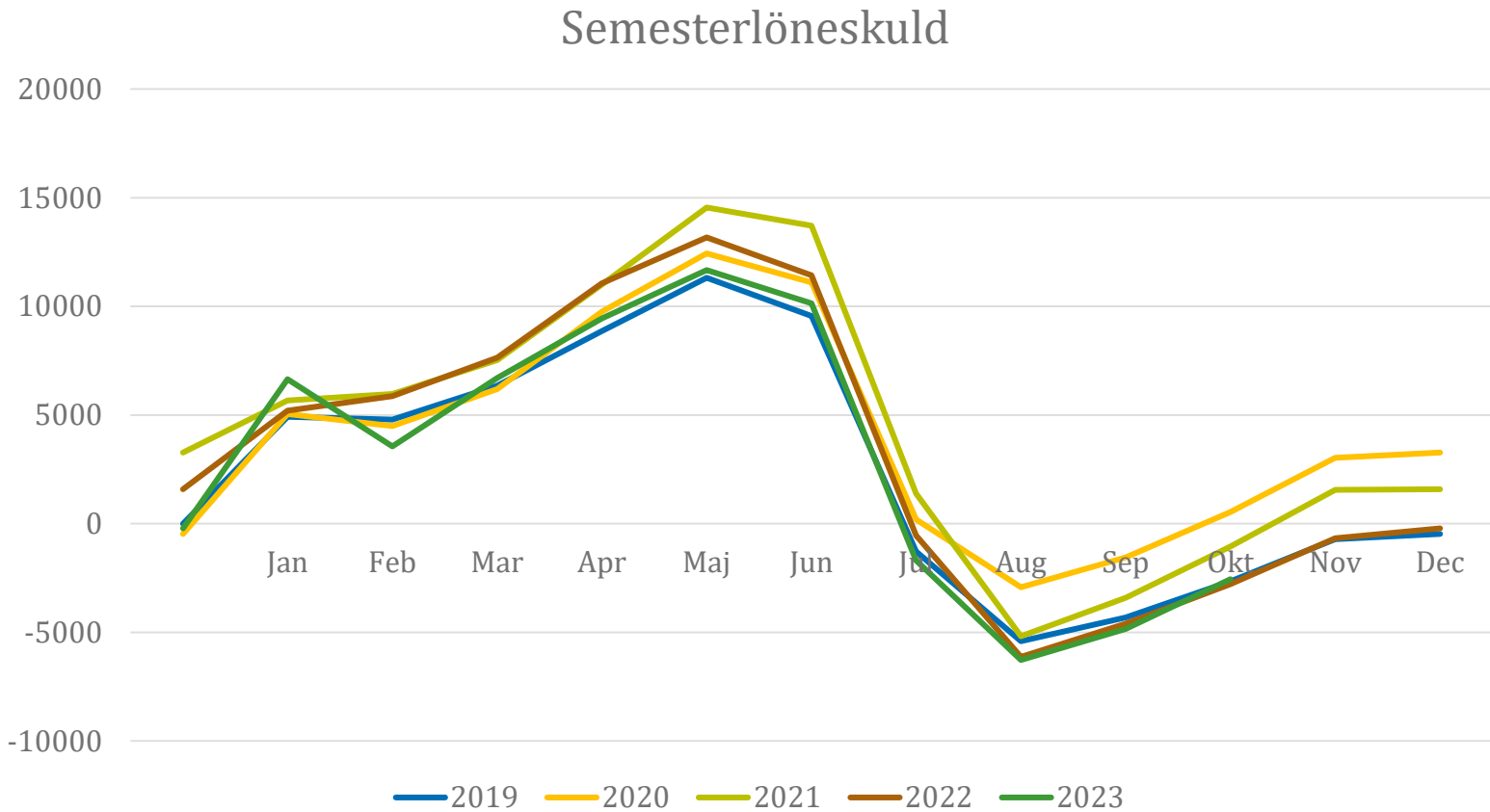

Sjuklönekostnad per månad 2021-2023*

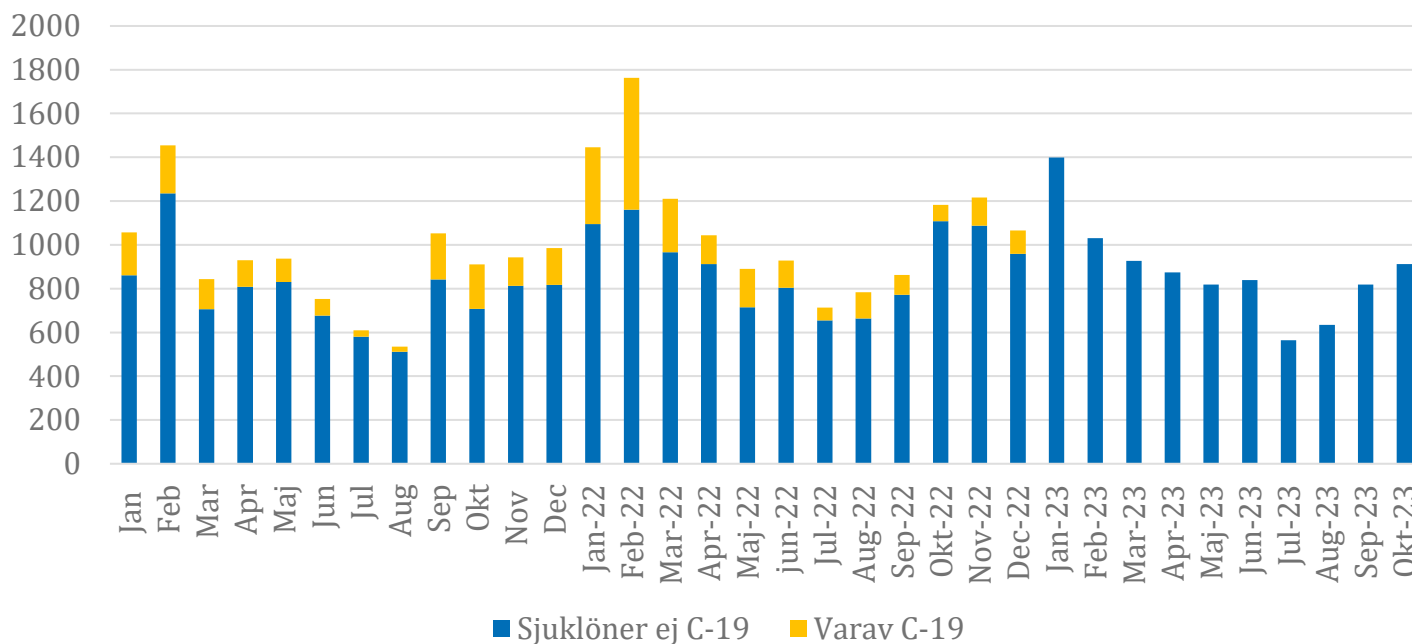

*tom december 2022 ingår IFO i rapporteringen,
samt att from januari 2023 särredovisas inte covid kodad frånvaro

Semesterlöneskuld forts

Semesterlöneskuld

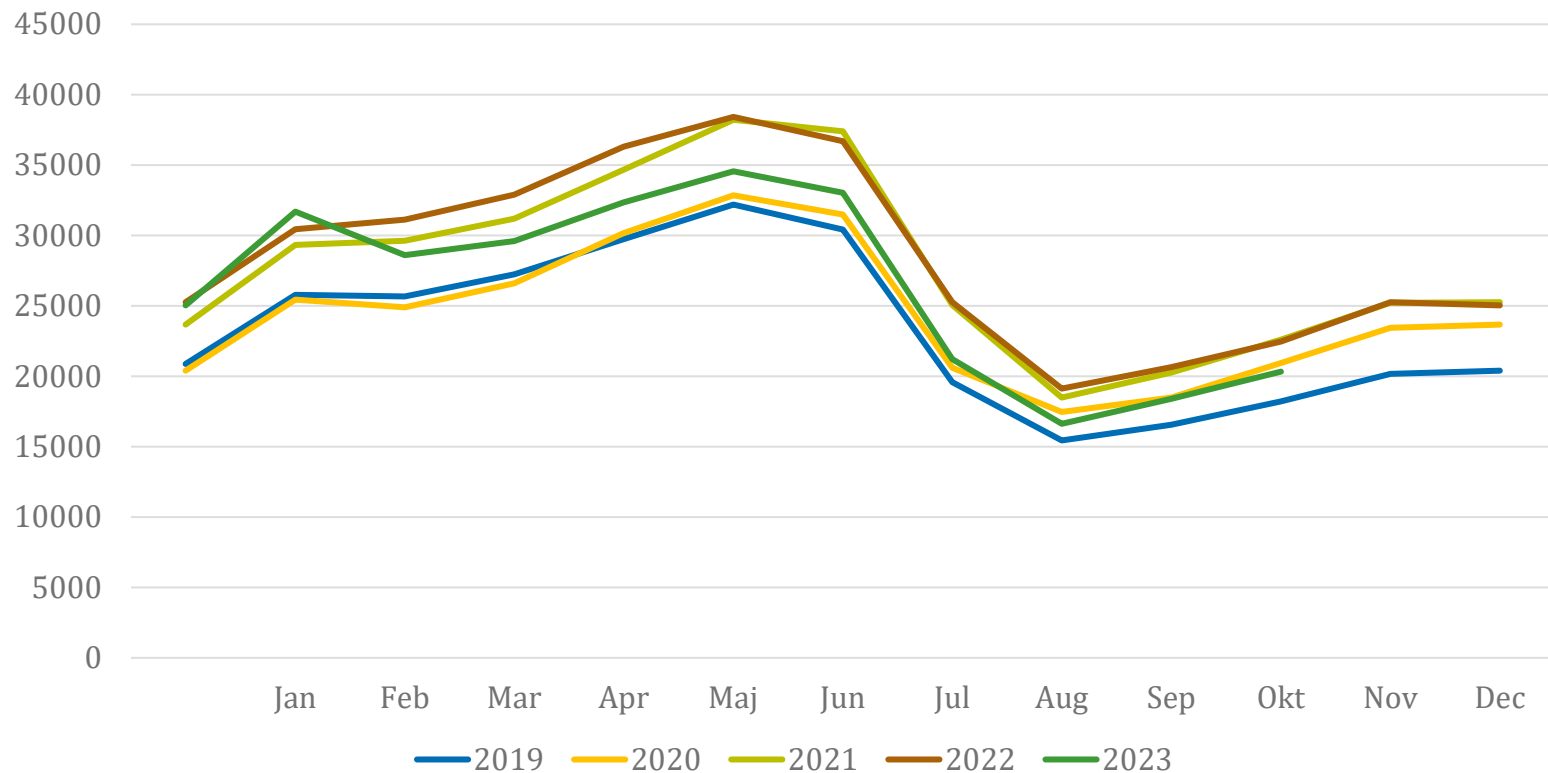

Kommentar:

Fullständig kommentar till Oktober prognosen

Prognosen för Äldre och Omsorgsnämnden visar nu per oktober på ett underskott på -12,9 mkr.

Vård och omsorg
Ingrid Strandman
Socialchef

Äldre- och omsorgsnämnden

MISSIV

ÄON Statistikrapport – Ej verkställda beslut, kvartal 3, 2023

SAMMANFATTNING AV ÄRENDET

Bilagd till Äldre- och omsorgsnämnden Intern statistikrapport, kvartal 3, 2023, gällande ej verkställda beslut, i syfte att rapportera uppföljningen till Kommunfullmäktige om Äldre- och omsorgsnämndens verksamhetens arbete.

FÖRSLAG TILL BESLUT

Äldre- och omsorgsnämnden föreslås besluta,

att informationen noteras och rapporten överlämnas till Kommunfullmäktige för kännedom.

Ingrid Strandman
Socialchef

Bilagor:

- 1 Intern statistikrapport – ej verkställda beslut ÄON kv 3, 2023

Vård och omsorg

CHECKLISTA

Checklista avseende Barnperspektivet, Landsbygdsperspektivet och de Horisontella principerna

Förklaring om de olika begreppen finns nedan.

Barnperspektivet

- | | | |
|--|--|---|
| Innebär insatsen att barn och ungdomars hälsa sätts i främsta rummet? | JA <input checked="" type="checkbox"/> | NEJ <input type="checkbox"/> |
| Påverkar denna insats barn och ungdomars sociala, ekonomiska och kulturella rättigheter och situation till det bättre? | JA <input checked="" type="checkbox"/> | NEJ <input type="checkbox"/> |
| Innebär insatsen att barn och ungdomars rätt till en god hälsa beaktas? | JA <input checked="" type="checkbox"/> | NEJ <input type="checkbox"/> |
| Har barn och ungdomar fått möjlighet att uttrycka sin mening om insatsen? | JA <input type="checkbox"/> | NEJ <input checked="" type="checkbox"/> |
| Har särskild hänsyn tagits till barn och ungdomar med funktionsvariation - fysiskt och/eller psykiskt? | JA <input checked="" type="checkbox"/> | NEJ <input type="checkbox"/> |
| Tar insatsen hänsyn till barnkonventionens text om "till det yttersta av sin förmåga"? | JA <input checked="" type="checkbox"/> | NEJ <input type="checkbox"/> |

Landsbygdsperspektivet

- | | | |
|--|-----------------------------|---|
| Bedömer ni att beslutet kommer att innebära särskilda konsekvenser för landsbygden – nu eller i framtiden? | JA <input type="checkbox"/> | NEJ <input checked="" type="checkbox"/> |
| Vid JA hur bedömer ni att beslutet påverkar: | | |
| Att det blir svårare att bo på landsbygden? | JA <input type="checkbox"/> | NEJ <input type="checkbox"/> |
| Att det blir fler jobb på landsbygden? | JA <input type="checkbox"/> | NEJ <input type="checkbox"/> |
| Att det minskar tillgången till god service på landsbygden? | JA <input type="checkbox"/> | NEJ <input type="checkbox"/> |

Horisontella principerna (tillgänglighet, icke-diskriminering samt jämställdhet)

- | | | |
|---|--|---|
| Innebär insatsen risk för begränsad tillgänglighet? | JA <input type="checkbox"/> | NEJ <input checked="" type="checkbox"/> |
| Har icke-diskrimineringsperspektivet beaktats? | JA <input checked="" type="checkbox"/> | NEJ <input type="checkbox"/> |
| Kan beslutet utestänga någon från samhället? | JA <input type="checkbox"/> | NEJ <input checked="" type="checkbox"/> |
| Har man beaktat FN:s konvention angående rättigheter för personer med funktionsvariation när beslutet togs? | JA <input checked="" type="checkbox"/> | NEJ <input type="checkbox"/> |
| Om NEJ – varför inte? | | |

Vård och omsorg

Begreppsförklaring

Barnkonventionen/barnperspektivet

Barnkonventionen tar upp barnets situation ur många synvinklar och skall naturligtvis främja helhetssynen på barnen. Enligt FN är alla under 18 år barn.

Barnens bästa i främsta rummet

- Beaktas barnets rättigheter, främst rätten till trygghet och rätten till liv och utveckling i beslutsfattandet?
- Har en sammanvägning av olika intressen gjorts?

FN:s barnkommitté har uttalat principen om att barnets bästa alltid ska beaktas och väga mycket tungt. Det kan dock finnas situationer då andra intressen kan väga tyngre, till exempel samhällsekonomiska eller säkerhetspolitiska. Principen om barnets bästa ska ges absolut prioritet när det gäller adoption och rätt till skydd mot missförhållanden och övergrepp. Till prioriterade rättigheter hör utveckling/utbildning.

Landsbygdsperspektivet

Kan de som bor och verkar på landsbygden bli diskriminerade eller åsidosatta?

Horisontella principer

Diskriminering sker när någon missgynnas eller kränks och missgynnandet eller kränkningen har samband med någon av de sju diskrimineringsgrunderna (kön, könsöverskridande identitet eller uttryck, etnisk tillhörighet, religion eller annan trosuppfattning, funktionsnedsättning, sexuell läggning, ålder). Detta gäller även barn till personer med något av ovanstående diskrimineringsgrund.

Funktionshinderspolitiken innebär att alla människor, oavsett funktionsförmåga, ska ha samma möjligheter att vara delaktiga i samhället och ta del av mänskliga rättigheter.

Det nationella målet för funktionshinderspolitiken är att, med FN:s konvention om rättigheter för personer med funktionsnedsättning som utgångspunkt, uppnå jämlikhet i levnadsvillkor och full delaktighet för personer med funktionsnedsättning i ett samhälle med mångfald som grund. Målet ska bidra till ökad jämställdhet och till att barnrättsperspektivet ska beaktas.

Intern statistikrapport jml 16 kap § 6 h SoL, samt 28 f och 28 g § LSS, gällande Ej verkställda beslut enligt 4 kap 1 § SoL samt 9 § LSS.

Kvartal 3, 2023

Äldre- och omsorgsnämnden

Typ av bistånd:	Besluts- datum:	Antal rapporter:	Man/ Kvinna:	Verkställt/avslutat på annat sätt, datum:
1 Bostad för vuxna - gruppboende 9§9 LSS FUNK	2020-04-21	13	M	Verkställt 2023-09-01
2 Bostad för vuxna - gruppboende 9§9 LSS FUNK	2021-10-26	6	K	Avslutat 2023-10-26
3 Bostad för vuxna - gruppboende 9§9 LSS FUNK	2021-11-29	6	K	
4 Bostad för vuxna - gruppboende 9§9 LSS FUNK	2022-06-23	4	K	
5 Bostad för vuxna - gruppboende 9§9 LSS FUNK	2022-06-23	4	M	Avslutat 2023-09-12
6 Bostad för vuxna - serviceboende 9§9 LSS FUNK	2023-06-01	1	M	
7 Korttidsvistelse - stödfamilj 9§6 LSS FUNK	2022-07-08	4	K	Verkställt 2023-09-01
8 Kontaktperson 9§4 LSS FUNK	2022-11-30	3	K	Verkställt 2023-09-12
9 Kontaktperson 9§4 LSS FUNK	2023-05-17	1	K	Verkställt 2023-08-21
10 Kontaktperson 9§4 LSS FUNK	2023-05-22	1	M	
11 Vård och omsorgsboende SoL ÄO	2022-08-30	4	K	
12 Vård och omsorgsboende SoL ÄO	2022-10-21	1	M	
13 Vård och omsorgsboende SoL ÄO	2022-12-02	3	M	
14 Vård och omsorgsboende SoL ÄO	2023-01-10	3	K	
15 Vård och omsorgsboende SoL ÄO	2023-01-18	3	K	
16 Vård och omsorgsboende SoL ÄO	2023-01-20	3	K	Verkställt 2023-09-15
17 Vård och omsorgsboende SoL ÄO	2023-01-25	3	M	Avslutat 2023-08-23

18	Vård och omsorgsboende SoL ÄO	2023-02-15	2	K	
19	Vård och omsorgsboende SoL ÄO	2023-02-20	2	K	
20	Vård och omsorgsboende SoL ÄO	2023-03-20	2	M	
21	Vård och omsorgsboende SoL ÄO	2023-03-22	2	M	Avslutat 2023-10-27
22	Vård och omsorgsboende SoL ÄO	2023-03-24	2	K	
23	Vård och omsorgsboende SoL ÄO	2023-04-18	1	K	
24	Vård och omsorgsboende SoL ÄO	2023-05-05	1	K	
25	Vård och omsorgsboende SoL ÄO	2023-05-09	1	K	
26	Vård och omsorgsboende SoL ÄO	2023-05-10	2	K	Verkställt 2023-09-25
27	Vård och omsorgsboende SoL ÄO	2023-05-23	1	K	
28	Vård och omsorgsboende SoL ÄO	2023-05-26	1	M	
29	Vård och omsorgsboende SoL ÄO	2023-05-29	1	M	
30	Vård och omsorgsboende SoL ÄO	2023-05-30	1	K	
31	Vård och omsorgsboende SoL ÄO	2023-05-30	1	K	
32	Vård och omsorgsboende SoL ÄO	2023-06-02	1	M	
33	Vård och omsorgsboende SoL ÄO	2023-06-07	1	M	
34	Vård och omsorgsboende SoL ÄO	2023-06-07	1	K	
35	Vård och omsorgsboende SoL ÄO	2023-06-14	1	K	Verkställt 2023-09-22
36	Vård och omsorgsboende SoL ÄO	2023-06-21	1	M	

Vård- och omsorgskontoret
Ingrid Strandman
Socialchef

Äldre- och omsorgsnämnden

MISSIV

Minskning av sjuktal Björkgården

SAMMANFATTNING AV ÄRENDET

Äldre- och omsorgsnämnden beslutade den 15 juni 2023 att uppdra till socialchef att utreda möjligheten att sänka arbetstiden för fast anställda medarbetare på Björkgården med syfte med att sänka sjuktalerna och underlätta rekrytering på Björkgården. Utifrån uppdraget skapades en arbetsgrupp som aktivt arbetat med frågan under hösten 2023.

Arbetsgruppen har utifrån nämndens uppdrag tagit fram ett förslag till hur minskningen av arbetstiden skulle kunna genomföras. Syftet är att via en pilot prova om sjuktalerna sjunker i och med sänkt veckoarbetstid.

FÖRSLAG TILL BESLUT

Äldre- och omsorgsnämnden föreslås besluta,

att godkänna projektplanen enligt förslag i bilaga för sänkning av sjuktalerna för genomförande under år 2024.

att uppföljning genomförs och presenteras inför Äldre- och omsorgsnämnden oktober 2024.

Ingrid Strandman
Socialchef

Bilagor:

- 1 Tjänsteskrivelse



Vård- och omsorgskontoret

TJÄNSTESKRIVELSE

Minskning av sjuktal Björkgården

BAKGRUND

Äldre- och omsorgsnämnden beslutade den 15 juni 2023 att uppdra till socialchef att utreda möjligheten att sänka arbetstiden för fast anställda medarbetare på Björkgården med syfte med att sänka sjuktagen och underlätta rekrytering på Björkgården. Utifrån uppdraget skapades en arbetsgrupp som aktivt arbetat med frågan under hösten 2023.

Arbetsgruppen har utifrån nämndens uppdrag tagit fram ett förslag till hur minskningen av arbetstiden skulle kunna genomföras. Syftet är att via en pilot prova om sjuktagen sjunker i och med sänkt veckoarbetstid.

SAMMANFATTNING

En arbetsgrupp bestående av verksamhetschef för SÄBO, enhetschef för Björkgården samt utvecklare på Vård- och omsorgskontoret skapades. Första mötet med arbetsgruppen ägde rum 1 september 2023. Under mötet togs en plan fram för vilka som behöver ingå i piloten.

- HR deltar med en representant för att stötta piloten med siffror gällande sjuktal löpande.
- Vård- och omsorgskontorets ekonomiconroller deltar för att inför piloten räkna på kostnader samt under piloten följa de kostnader som uppstår.
- Lönekontoret är kontaktat utifrån hur vi kan lägga in den förkortade arbetstiden i löne- och schemasystemet utan att påverka medarbetarnas semesterkoefficient.

Den minskning av arbetstid som Äldre- och omsorgsnämnden beslutat om avser två timmar lägre arbetstid per vecka för fast anställd heltidsarbetare. För att göra medarbetarna delaktiga har en enkät skapats där frågan ställs till dem hur de helst önskar att arbetstidsförkortningen förläggs. Alternativen som tagits fram är kortare arbetspass i schemat alternativt ytterligare en ledig dag per fyra veckor. Enkäten skickades till 45 medarbetare. Det inkom 32 svar vilket motsvarar 71 % svarsfrekvens. Av de som svarade önskade 28 medarbetare, 87,5 %, att minskningen av arbetstid läggs som ytterligare en ledig dag per fyra veckor i schemat.



Vård- och omsorgskontoret

Jag föredrar att arbetstidsförkortningen används som

Namn	Antal	%
Kortare arbetspass	4	12,5
Ytterligare en ledig dag per fyra veckor	28	87,5
Total	32	100

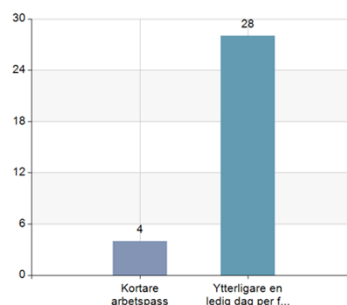

Resultat från enkät på Björkgården 2023-10-26 till 2023-11-02

Kostnaden för sänkningen av veckoarbetstid på Björkgården beräknas preliminärt uppgå till motsvarande tre årsarbetare, cirka 1,8 miljoner kronor per år.

Piloten beräknas starta den 1 januari 2024. För att se om sänkt veckoarbetstid ger sänkta sjuktal och bidrar till att det blir lättare att rekrytera på Björkgården har det bedömts att piloten behöver pågå under hela 2024. Under året kommer piloten följas av arbetsgruppen:

- månadsvis
- kvartalsvis
- delrapport med en större utvärdering september 2024
- slutrapport i december 2024/januari 2025

I arbetet med att följa piloten kommer det göras mätningar månadsvis för kort- och långtidssjukfrånvaro samt kostnader. Det kommer kvartalsvis skickas en enkät via HR till medarbetarna där de får svara på frågor om upplevd hälsa. Första mätningarna av sjuktal sker innan pilotens start i oktober till och med december 2023. Första enkätundersökningen skickas ut till medarbetarna i december 2023.

Vid eventuellt behov av rekrytering kommer det även analyseras om det är en ökning av antalet ansökningar till tjänster.

Frågor som är kvar att arbeta med inför pilotens start i januari 2023 är

- sjuktal, vilket mål ska vi ha
- statistik inför start
- kostnader tillsammans med ekonom
- genomföra risk- och konsekvensanalys
- resultat av medarbetarenkät, hur önskar medarbetarna att arbetstidsförkortningen förläggs
- göra om schan
- om ingen effekt syns, när tas beslut om avslutad pilot

Nästa möte med arbetsgruppen är inplanerat den 10 november 2023.



Vård- och omsorgskontoret

CHECKLISTA

Checklista avseende Barnperspektivet, Landsbydsperspektivet och de Horisontella principerna

Förklaring om de olika begreppen finns nedan.

Barnperspektivet

- Innebär insatsen att barn och ungdomars hälsa sätts i främsta rummet? JA NEJ
- Påverkar denna insats barn och ungdomars sociala, ekonomiska och kulturella rättigheter och situation till det bättre? JA NEJ
- Innebär insatsen att barn och ungdomars rätt till en god hälsa beaktas? JA NEJ
- Har barn och ungdomar fått möjlighet att uttrycka sin mening om insatsen? JA NEJ
- Har särskild hänsyn tagits till barn och ungdomar med funktionsvariation - fysiskt och/eller psykiskt? JA NEJ
- Tar insatsen hänsyn till barnkonventionens text om "till det yttersta av sin förmåga"? JA NEJ

Landsbydsperspektivet

- Bedömer ni att beslutet kommer att innebära särskilda konsekvenser för landsbygden – nu eller i framtiden? JA NEJ
- Vid **JA** hur bedömer ni att beslutet påverkar:
- Att det blir svårare att bo på landsbygden? JA NEJ
- Att det blir fler jobb på landsbygden? JA NEJ
- Att det minskar tillgången till god service på landsbygden? JA NEJ

Horisontella principerna (tillgänglighet, icke-diskriminering samt jämställdhet)

- Innebär insatsen risk för begränsad tillgänglighet? JA NEJ
- Har icke-diskrimineringsperspektivet beaktats? JA NEJ
- Kan beslutet utestänga någon från samhället? JA NEJ
- Har man beaktat FN:s konvention angående rättigheter för personer med funktionsvariation när beslutet togs? JA NEJ
- Om **NEJ** – varför inte?



Vård- och omsorgskontoret

Begreppsförklaring

Barnkonventionen/barnperspektivet

Barnkonventionen tar upp barnets situation ur många synvinklar och skall naturligtvis främja helhetssynen på barnen. Enligt FN är alla under 18 år barn.

Barnens bästa i främsta rummet

- Beaktas barnets rättigheter, främst rätten till trygghet och rätten till liv och utveckling i beslutsfattandet?
- Har en sammanvägning av olika intressen gjorts?

FN:s barnkommitté har uttalat principen om att barnets bästa alltid ska beaktas och väga mycket tungt. Det kan dock finnas situationer då andra intressen kan väga tyngre, till exempel samhällsekonomiska eller säkerhetspolitiska. Principen om barnets bästa ska ges absolut prioritet när det gäller adoption och rätt till skydd mot missförhållanden och övergrepp. Till prioriterade rättigheter hör utveckling/utbildning.

Landsbygdsperspektivet

Kan de som bor och verkar på landsbygden bli diskriminerade eller åsidosatta?

Horisontella principer

Diskriminering sker när någon missgynnas eller kränks och missgynnandet eller kränkningen har samband med någon av de sju diskrimineringsgrunderna (kön, könsöverskridande identitet eller uttryck, etnisk tillhörighet, religion eller annan trosuppfattning, funktionsnedsättning, sexuell läggning, ålder). Detta gäller även barn till personer med något av ovanstående diskrimineringsgrund.

Funktionshinderspolitiken innebär att alla människor, oavsett funktionsförmåga, ska ha samma möjligheter att vara delaktiga i samhället och ta del av mänskliga rättigheter.

Det nationella målet för funktionshinderspolitiken är att, med FN:s konvention om rättigheter för personer med funktionsnedsättning som utgångspunkt, uppnå jämlikhet i levnadsvillkor och full delaktighet för personer med funktionsnedsättning i ett samhälle med mångfald som grund. Målet ska bidra till ökad jämställdhet och till att barnrättsperspektivet ska beaktas.

Vård och omsorg
Ingrid Strandman
Socialchef

MISSIV

Uppdrag förbruknings- och hygienartiklar Särskilt boende

SAMMANFATTNING AV ÄRENDET

Förändring av fakturahantering mellan Centralförrådet och brukare inom SÄBO gällande inköp av hygien- och förbrukningsartiklar, där Centralförrådet tidigare innehavt möjligheten att fakturera den enskilda brukaren. Centralförrådet har beslutat att den möjligheten ej längre kommer kunna erbjudas, och Vård och omsorgskontoret har tagit fram förslag till lösningar för att överta detta.

FÖRSLAG TILL BESLUT

Äldre- och omsorgsnämnden föreslås besluta,

att hemställa till Kommunstyrelsen att fastställa en avgift för ett Förbrukningsavtal på 350 kronor/person/månad och att indexreglering sker årligen i januari med KPIF på oktoberindex föregående år.

att översända ovannämnda beslut till Kommunstyrelsen för beredning.

att respektive enhet inom verksamhetsområdet Särskilt boende ansvarar för att beställa de hygien- samt förbrukningsartiklar som behövs och distribuerar till brukaren.

att de artiklar som Särskilt boende ska tillhandahålla den enskilda brukaren inom Förbrukningsavtalet är: Toalettpapper, tvättlappar, tvätt crème, soppåsar, glödlampor, golvrengöringsmedel, toalettrengöringsmedel, tvättmedel samt sköljmedel.

Ingrid Strandman
Socialchef

Bilagor:

- 1 Tjänsteskrivelse

Vård och omsorg,

TJÄNSTESKRIVELSE

Uppdrag förbruknings- och hygienartiklar Särskilt boende

BAKGRUND OCH SYFTE

I Sala kommun har man sedan en tid tillbaka samverkat med Centralförrådet inom Tekniska kontoret för inköp av diverse varor och material.

Förutom inköp till de olika enheterna inom Vård och Omsorg har man också gjort inköp av olika hygien- samt förbrukningsartiklar till brukarna på särskilt boende. Centralförrådet har fakturerat kostnaderna direkt till brukaren.

Arbetsättet har underlättat i situationer där brukaren inte haft en anhörig som kunnat införskaffa hygien- samt förbrukningsartiklar, men även utifrån kvalitén på produkterna. Ur ett annat perspektiv kan man också se att arbetsättet medfört att man behållit kompetensen hos undersköterskorna för vårdnära arbete på Särskilt boende och använt sig av just Centralförrådet som plockat, packat, levererat varorna till boendet och fakturerat brukaren.

Centralförrådet har aviserat att de inte kommer att tillhandahålla möjligheten att fakturera den enskilda brukaren längre och att Vård och Omsorg måste se över behovet och möjligheterna till att finna en annan lösning.

En omvärldsbevakning har gjorts för att se hur andra kommuner har löst frågan.

Vård och omsorg,

CHECKLISTA

**Checklista avseende Barnperspektivet, Landsbygdsperspektivet
och de Horisontella principerna**

Förklaring om de olika begreppen finns nedan.

Barnperspektivet

Innebär insatsen att barn och ungdomars hälsa sätts i främsta rummet?	JA <input checked="" type="checkbox"/>	NEJ <input type="checkbox"/>
Påverkar denna insats barn och ungdomars sociala, ekonomiska och kulturella rättigheter och situation till det bättre?	JA <input checked="" type="checkbox"/>	NEJ <input type="checkbox"/>
Innebär insatsen att barn och ungdomars rätt till en god hälsa beaktas?	JA <input checked="" type="checkbox"/>	NEJ <input type="checkbox"/>
Har barn och ungdomar fått möjlighet att uttrycka sin mening om insatsen?	JA <input type="checkbox"/>	NEJ <input checked="" type="checkbox"/>
Har särskild hänsyn tagits till barn och ungdomar med funktionsvariation - fysiskt och/eller psykiskt?	JA <input checked="" type="checkbox"/>	NEJ <input type="checkbox"/>
Tar insatsen hänsyn till barnkonventionens text om "till det yttersta av sin förmåga"?	JA <input checked="" type="checkbox"/>	NEJ <input type="checkbox"/>

Landsbygdsperspektivet

Bedömer ni att beslutet kommer att innebära särskilda konsekvenser för landsbygden – nu eller i framtiden?	JA <input type="checkbox"/>	NEJ <input checked="" type="checkbox"/>
Vid JA hur bedömer ni att beslutet påverkar:		
Att det blir svårare att bo på landsbygden?	JA <input type="checkbox"/>	NEJ <input type="checkbox"/>
Att det blir fler jobb på landsbygden?	JA <input type="checkbox"/>	NEJ <input type="checkbox"/>
Att det minskar tillgången till god service på landsbygden?	JA <input type="checkbox"/>	NEJ <input type="checkbox"/>

**Horisontella principerna
(tillgänglighet, icke-diskriminering samt jämställdhet)**

Innebär insatsen risk för begränsad tillgänglighet?	JA <input type="checkbox"/>	NEJ <input checked="" type="checkbox"/>
Har icke-diskrimineringsperspektivet beaktats?	JA <input checked="" type="checkbox"/>	NEJ <input type="checkbox"/>
Kan beslutet utestänga någon från samhället?	JA <input type="checkbox"/>	NEJ <input checked="" type="checkbox"/>
Har man beaktat FN:s konvention angående rättigheter för personer med funktionsvariation när beslutet togs?	JA <input checked="" type="checkbox"/>	NEJ <input type="checkbox"/>
Om NEJ – varför inte?		

Vård och omsorg,

Begreppsförklaring

Barnkonventionen/barnperspektivet

Barnkonventionen tar upp barnets situation ur många synvinklar och skall naturligtvis främja helhetssynen på barnen. Enligt FN är alla under 18 år barn.

Barnens bästa i främsta rummet

- Beaktas barnets rättigheter, främst rätten till trygghet och rätten till liv och utveckling i beslutsfattandet?
- Har en sammanvägning av olika intressen gjorts?

FN:s barnkommitté har uttalat principen om att barnets bästa alltid ska beaktas och väga mycket tungt. Det kan dock finnas situationer då andra intressen kan väga tyngre, till exempel samhällsekonomiska eller säkerhetspolitiska. Principen om barnets bästa ska ges absolut prioritet när det gäller adoption och rätt till skydd mot missförhållanden och övergrepp. Till prioriterade rättigheter hör utveckling/utbildning.

Landsbygdsperspektivet

Kan de som bor och verkar på landsbygden bli diskriminerade eller åsidosatta?

Horisontella principer

Diskriminering sker när någon missgynnas eller kränks och missgynnandet eller kränkningen har samband med någon av de sju diskrimineringsgrunderna (kön, könsöverskridande identitet eller uttryck, etnisk tillhörighet, religion eller annan trosuppfattning, funktionsnedsättning, sexuell läggning, ålder). Detta gäller även barn till personer med något av ovanstående diskrimineringsgrund.

Funktionshinderspolitiken innebär att alla människor, oavsett funktionsförmåga, ska ha samma möjligheter att vara delaktiga i samhället och ta del av mänskliga rättigheter.

Det nationella målet för funktionshinderspolitiken är att, med FN:s konvention om rättigheter för personer med funktionsnedsättning som utgångspunkt, uppnå jämlikhet i levnadsvillkor och full delaktighet för personer med funktionsnedsättning i ett samhälle med mångfald som grund. Målet ska bidra till ökad jämställdhet och till att barnrättsperspektivet ska beaktas.

Vård- och omsorgskontoret
Ingrid Strandman
Socialchef

Äldre- och omsorgsnämnden

MISSIV

Redovisning av tillgänglighetsarbete för Vård och omsorg 2023

SAMMANFATTNING AV ÄRENDET

Kommunfullmäktige beslutade 2010-10-23, § 66, att anta Policy för tillgänglighetsarbete och Plan för tillgänglighetsarbete för Sala kommun. I beslutet finns ett upp-drag till styrelse, nämnder och kommunala bolag att arbeta fram egna handlings-planer för hur tillgänglighetsarbete inom den egna verksamhetens skall gå till. På Vård- och omsorgskontoret består handlingsplanen av att årligen i september from 2015 göra en egenkontroll av tillgängligheten på hela verksamhetsområdet. Årets tillgänglighetskontroll har avsett de E-tjänster Vård- och omsorgskontoret har på hemsidan www.sala.se.

FÖRSLAG TILL BESLUT

Äldreomsorgsnämnden föreslås besluta,

att godkänna redovisning av tillgänglighetsarbete för Vård- och omsorgskontoret 2023, samt

att överlämna den till Kommunstyrelsen.

Ingrid Strandman
Socialchef

Bilagor:

- 1 Tjänsteskrivelse

Vård- och omsorgskontoret

TJÄNSTESKRIVELSE

Redovisning av tillgänglighetsarbete för Vård och omsorg 2023

BAKGRUND

Kommunfullmäktige beslutade 2010-10-23, § 66 att anta Policy för tillgänglighetsarbete och Plan för tillgänglighetsarbete för Sala kommun. I beslutet finns ett uppdrag till styrelse, nämnder och kommunala bolag att arbeta fram egna handlingsplaner för hur tillgänglighetsarbete inom den egna verksamhetens skall gå till. På Vård- och omsorgskontoret består handlingsplanen av att årligen i september från och med 2015 göra en egenkontroll av tillgängligheten på hela verksamhetsområdet.

Bristande tillgänglighet för personer med funktionsnedsättning infördes som en ny form av diskriminering i diskrimineringslagen. Det nya diskrimineringsförbudet gäller från den 1 januari 2015. "Bristande tillgänglighet är när en person med en funktionsnedsättning missgynnas genom att en verksamhet inte vidtar skäliga tillgänglighetsåtgärder för att den personen ska komma i en jämförbar situation med personer utan denna funktionsnedsättning. Den som är ansvarig för en verksamhet är skyldig att genomföra skäliga åtgärder för att verksamheten ska vara tillgänglig för en person med funktionsnedsättning. Den som underlåter (låter bli) att genomföra, skäliga tillgänglighetsåtgärder kan komma att göra sig skyldig till diskriminering. Underlåtenhet kan både vara att den som är ansvarig för en verksamhet inte gör något alls eller att de åtgärder som denne genomfört inte är tillräckliga. Åtgärderna är tillräckliga om de leder till att en person med en funktionsnedsättning kommer i jämförbar situation med en person utan denna funktionsnedsättning. Exempel på åtgärder som kan krävas kan vara att ta bort trösklar, att läsa upp menyn på en restaurang eller att erbjuda hjälpmedel som någon behöver för att kunna delta i skolan eller på jobbet".¹

GENOMFÖRANDE

Vård- och omsorgskontoret har vid den årliga uppföljningen valt ut tillgänglighet för E-tjänster att genomlysas i tillgänglighetsronden för 2023. Tillgänglighetskontrollen är utförd i samverkan med Kommunikationsenheten som årligen följer upp E-tjänsterna utifrån lagen om tillgänglighet till digital offentlig service.

¹ <https://www.do.se/diskriminering/olika-former-av-diskriminering/bristande-tillganglighet-ar-diskriminering>, hämtad 2023-09-26

Vård- och omsorgskontoret

RESULTAT

Lagen om tillgänglighet till digital offentlig service innehåller bestämmelser som innebär att tjänster och information som offentlig aktör tillhandahåller genom en webbplats eller mobil applikation ska vara tillgänglig. Sådan digital service ska uppfylla kraven att vara, möjlig att uppfatta, hanterbar, begriplig och robust.

Lagen innehåller även bestämmelser om att offentliga aktörer ska tillhandahålla en så kallad tillgänglighetsredogörelse, som bland annat ska beskriva hur den aktuella webbplatsen eller applikationen lever upp till kraven.²

Vård- och omsorgskontoret har tillsammans med Kommunikationsenheten tagit fram åtta E-tjänster som finns publicerade på Sala kommuns hemsida. Medborgare kan nå dem via inloggning på "Mina sidor", via sidan "Självservice" eller genom att söka på hemsidan efter respektive e- tjänst. "Mina sidor" samt "Självservice" finns som genväg på första sidan på Sala kommuns hemsida. För att kunna logga in på "Mina sidor" eller via respektive e-tjänst på hemsidan krävs BankID eller identifiering via Telia.

Anledningen till att e-legitimation krävs för inloggning är:

- Identifikation: Genom inloggning kan vi säkerställa att användaren är den som den utger sig för att vara.
- Mina sidor: En inloggad användares ärenden sparas på Mina sidor och kan på olika sätt hanteras därifrån.
- Hämtning av data: Data hämtas automatiskt från Skatteverket, Bolagsverket, med mera.
- Tillgänglighet: För att möta krav på tillgänglighet finns rekommendationer som säger att vi om möjligt ska hämta information automatiskt från andra system. För att kunna göra det krävs inloggning.

För att tjänsterna ska vara tillgängliga även för de som saknar en e-legitimation så finns i de flesta tjänster valet att i stället använda en blankett som kan skrivas ut och skickas in till Vård- och omsorgskontoret. En av Vård- och omsorgskontorets e-tjänster kräver ingen inloggning alls, orosanmälan.

E-tjänsterna går att få uppläst både innan medborgare loggar in på "Mina sidor" samt i inloggat läge via skärmläsaren. Användaren behöver aktivt klicka på de fält som ska läsas upp.

² <https://www.digg.se/analys-och-uppfoljning/lagen-om-tillganglighet-till-digital-offentlig-service-dos-lagen/om-lagen>, hämtad 2023-09-27

Vård- och omsorgskontoret

Kommunikationsenheten har i tillgänglighetskontroller uppmärksammat att webbtjänsten inte är helt tillgänglig, webbplatsen är delvis förenlig med lagen om tillgänglighet till digital service. Rapporten på tillgänglighetskontrollen publiceras under "Mina sidor". Följande innehåll är på ett eller annat sätt inte helt tillgängligt:

- Sidan saknar en H1-rubrik.
- Vissa bilder/ikoner saknar alternativa texter.
- Vissa bilder innehåller text.
- Länk saknas för att hoppa över navigationen för användare som navigerar med tangentbordet.
- Felmeddelanden kan eventuellt inte läsas upp av alla hjälpmedelstekniker.
- Vissa länkar saknar en alternativ text.
- Vissa drop-down-listor saknar beskrivning.
- HTML 5 eller WAI-ARIA landmärken används på sidan, men allt innehåll (exempelvis sökfältet) är inte inkluderat.
- Vissa landmärken har inte unika namn.
- Vissa landmärken saknar namn.
- Vissa fält saknar beskrivning.
- Vissa select-boxar (radioknappar och kryssrutor) saknar beskrivning.
- Radioknappar och kryssrutor är inte grupperade.
- ID för vissa element är inte unika.
- HTML används för att styla vissa element.
- I koden saknas det en definition av vilket språk som används.
- Vissa länkar saknar mål, exempelvis de som används för att filtrera innehåll.
- Vissa länkar har samma länktext men olika slutmål.
- Vissa element uppfyller inte kraven för kontrastfärg.
- Vissa element saknar markering i samband med tabbning.
- Visst innehåll uppfyller inte kraven för markering för användare som navigerar med tangentbordet.
- Vissa element markeras inte vid fokusering.

Kommunikationsenheten arbetar kontinuerligt med att åtgärda punkter i plattformen, en del av dem i dialog med systemleverantören som ansvarar för en majoritet av ovanstående punkter. Vård- och omsorgskontoret arbetar i samverkan med Kommunikationsenheten för att utveckla nya och förbättra befintliga e-tjänster.

Vård- och omsorgskontoret

CHECKLISTA

Checklista avseende Barnperspektivet, Landsbygdsperspektivet och de Horisontella principerna

Förklaring om de olika begreppen finns nedan.

Barnperspektivet

- Innebär insatsen att barn och ungdomars hälsa sätts i främsta rummet? JA NEJ
- Påverkar denna insats barn och ungdomars sociala, ekonomiska och kulturella rättigheter och situation till det bättre? JA NEJ
- Innebär insatsen att barn och ungdomars rätt till en god hälsa beaktas? JA NEJ
- Har barn och ungdomar fått möjlighet att uttrycka sin mening om insatsen? JA NEJ
- Har särskild hänsyn tagits till barn och ungdomar med funktionsvariation - fysiskt och/eller psykiskt? JA NEJ
- Tar insatsen hänsyn till barnkonventionens text om "till det yttersta av sin förmåga"? JA NEJ

Landsbygdsperspektivet

- Bedömer ni att beslutet kommer att innebära särskilda konsekvenser för landsbygden – nu eller i framtiden? JA NEJ
- Vid **JA** hur bedömer ni att beslutet påverkar:
- Att det blir svårare att bo på landsbygden? JA NEJ
- Att det blir fler jobb på landsbygden? JA NEJ
- Att det minskar tillgången till god service på landsbygden? JA NEJ

Horisontella principerna (tillgänglighet, icke-diskriminering samt jämställdhet)

- Innebär insatsen risk för begränsad tillgänglighet? JA NEJ
- Har icke-diskrimineringsperspektivet beaktats? JA NEJ
- Kan beslutet utestänga någon från samhället? JA NEJ
- Har man beaktat FN:s konvention angående rättigheter för personer med funktionsvariation när beslutet togs? JA NEJ
- Om **NEJ** – varför inte?

Vård- och omsorgskontoret

Begreppsförklaring

Barnkonventionen/barnperspektivet

Barnkonventionen tar upp barnets situation ur många synvinklar och skall naturligtvis främja helhetssynen på barnen. Enligt FN är alla under 18 år barn.

Barnens bästa i främsta rummet

- Beaktas barnets rättigheter, främst rätten till trygghet och rätten till liv och utveckling i beslutsfattandet?
- Har en sammanvägning av olika intressen gjorts?

FN:s barnkommitté har uttalat principen om att barnets bästa alltid ska beaktas och väga mycket tungt. Det kan dock finnas situationer då andra intressen kan väga tyngre, till exempel samhällsekonomiska eller säkerhetspolitiska. Principen om barnets bästa ska ges absolut prioritet när det gäller adoption och rätt till skydd mot missförhållanden och övergrepp. Till prioriterade rättigheter hör utveckling/utbildning.

Landsbygdsperspektivet

Kan de som bor och verkar på landsbygden bli diskriminerade eller åsidosatta?

Horisontella principer

Diskriminering sker när någon missgynnas eller kränks och missgynnandet eller kränkningen har samband med någon av de sju diskrimineringsgrunderna (kön, könsöverskridande identitet eller uttryck, etnisk tillhörighet, religion eller annan trosuppfattning, funktionsnedsättning, sexuell läggning, ålder). Detta gäller även barn till personer med något av ovanstående diskrimineringsgrund.

Funktionshinderspolitiken innebär att alla människor, oavsett funktionsförmåga, ska ha samma möjligheter att vara delaktiga i samhället och ta del av mänskliga rättigheter.

Det nationella målet för funktionshinderspolitiken är att, med FN:s konvention om rättigheter för personer med funktionsnedsättning som utgångspunkt, uppnå jämlikhet i levnadsvillkor och full delaktighet för personer med funktionsnedsättning i ett samhälle med mångfald som grund. Målet ska bidra till ökad jämställdhet och till att barnrättsperspektivet ska beaktas.

Vård och omsorg
Ingrid Strandman
Socialchef

Äldre- och omsorgsnämnden

MISSIV

ÄON Sammanträdesdagar 2024

SAMMANFATTNING AV ÄRENDET

Äldre- och omsorgsnämnden beslutar om sammanträdesdagar för år 2024.

FÖRSLAG TILL BESLUT

Äldre- och omsorgsnämnden föreslås besluta,

att fastställa sammanträdesdagar för år 2024 för Äldre- och omsorgsnämnden enligt förslag i bilaga.

Ingrid Strandman
Socialchef

Bilagor:

- 1 ÄON Sammanträdesdagar 2024

Vård och omsorg

CHECKLISTA

Checklista avseende Barnperspektivet, Landsbygdsperspektivet och de Horisontella principerna

Förklaring om de olika begreppen finns nedan.

Barnperspektivet

Innebär insatsen att barn och ungdomars hälsa sätts i främsta rummet?	JA <input checked="" type="checkbox"/>	NEJ <input type="checkbox"/>
Påverkar denna insats barn och ungdomars sociala, ekonomiska och kulturella rättigheter och situation till det bättre?	JA <input checked="" type="checkbox"/>	NEJ <input type="checkbox"/>
Innebär insatsen att barn och ungdomars rätt till en god hälsa beaktas?	JA <input checked="" type="checkbox"/>	NEJ <input type="checkbox"/>
Har barn och ungdomar fått möjlighet att uttrycka sin mening om insatsen?	JA <input type="checkbox"/>	NEJ <input checked="" type="checkbox"/>
Har särskild hänsyn tagits till barn och ungdomar med funktionsvariation - fysiskt och/eller psykiskt?	JA <input checked="" type="checkbox"/>	NEJ <input type="checkbox"/>
Tar insatsen hänsyn till barnkonventionens text om "till det yttersta av sin förmåga"?	JA <input checked="" type="checkbox"/>	NEJ <input type="checkbox"/>

Landsbygdsperspektivet

Bedömer ni att beslutet kommer att innebära särskilda konsekvenser för landsbygden – nu eller i framtiden?	JA <input type="checkbox"/>	NEJ <input checked="" type="checkbox"/>
Vid JA hur bedömer ni att beslutet påverkar:		
Att det blir svårare att bo på landsbygden?	JA <input type="checkbox"/>	NEJ <input type="checkbox"/>
Att det blir fler jobb på landsbygden?	JA <input type="checkbox"/>	NEJ <input type="checkbox"/>
Att det minskar tillgången till god service på landsbygden?	JA <input type="checkbox"/>	NEJ <input type="checkbox"/>

Horisontella principerna (tillgänglighet, icke-diskriminering samt jämställdhet)

Innebär insatsen risk för begränsad tillgänglighet?	JA <input type="checkbox"/>	NEJ <input checked="" type="checkbox"/>
Har icke-diskrimineringsperspektivet beaktats?	JA <input checked="" type="checkbox"/>	NEJ <input type="checkbox"/>
Kan beslutet utestänga någon från samhället?	JA <input type="checkbox"/>	NEJ <input checked="" type="checkbox"/>
Har man beaktat FN:s konvention angående rättigheter för personer med funktionsvariation när beslutet togs?	JA <input checked="" type="checkbox"/>	NEJ <input type="checkbox"/>
Om NEJ – varför inte?		

Vård och omsorg

Begreppsförklaring

Barnkonventionen/barnperspektivet

Barnkonventionen tar upp barnets situation ur många synvinklar och skall naturligtvis främja helhetssynen på barnen. Enligt FN är alla under 18 år barn.

Barnens bästa i främsta rummet

- Beaktas barnets rättigheter, främst rätten till trygghet och rätten till liv och utveckling i beslutsfattandet?
- Har en sammanvägning av olika intressen gjorts?

FN:s barnkommitté har uttalat principen om att barnets bästa alltid ska beaktas och väga mycket tungt. Det kan dock finnas situationer då andra intressen kan väga tyngre, till exempel samhällsekonomiska eller säkerhetspolitiska. Principen om barnets bästa ska ges absolut prioritet när det gäller adoption och rätt till skydd mot missförhållanden och övergrepp. Till prioriterade rättigheter hör utveckling/utbildning.

Landsbygdsperspektivet

Kan de som bor och verkar på landsbygden bli diskriminerade eller åsidosatta?

Horisontella principer

Diskriminering sker när någon missgynnas eller kränks och missgynnandet eller kränkningen har samband med någon av de sju diskrimineringsgrunderna (kön, könsöverskridande identitet eller uttryck, etnisk tillhörighet, religion eller annan trosuppfattning, funktionsnedsättning, sexuell läggning, ålder). Detta gäller även barn till personer med något av ovanstående diskrimineringsgrund.

Funktionshinderspolitiken innebär att alla människor, oavsett funktionsförmåga, ska ha samma möjligheter att vara delaktiga i samhället och ta del av mänskliga rättigheter.

Det nationella målet för funktionshinderspolitiken är att, med FN:s konvention om rättigheter för personer med funktionsnedsättning som utgångspunkt, uppnå jämlikhet i levnadsvillkor och full delaktighet för personer med funktionsnedsättning i ett samhälle med mångfald som grund. Målet ska bidra till ökad jämställdhet och till att barnrättsperspektivet ska beaktas.

Äldre- och omsorgsnämnden sammanträdesdagar 2024

Månad	Jan	Feb	Mars	April	Maj	Juni	Juli	Aug	Sept	Okt	Nov	Dec
Ordförandeberedning Tisdagar klockan 13.00		13	12	16	7	4			10	8	5	3
ÄON Torsdagar klockan 13.00		22	21	25	16	13			19	17	14	12

