

KALLELSE

Kallelse till sammanträde

Organ Äldre- och omsorgsnämnden

Plats Fredsgatan 23, Stora Konferensen

Tid Torsdagen den 19 oktober 2023 kl. 13.00

Nr	Ärende	Dnr	Sida
1	Val av protokolljusterare		
2	Godkännande av föredragningslista		
3	Information från verksamheten		
4	Föredragning av ärenden		
5	Ekonomirapport t o m september 2023, bilaga Föredragning av Verksamhetscontroller Fredrik Mikklaheim	2023/7	2 - 14
6	Månadsuppföljning september 2023, bilaga Föredragning av Verksamhetscontroller Fredrik Mikklaheim	2023/6	15 - 16
7	ÄON Verksamhetsplan 2024 - 2026, bilaga Föredragning av Verksamhetschef Åsa Sahlberg	2023/183	17 - 31
8	ÄON Internkontrollplan 2024, bilaga Föredragning av Verksamhetschef Åsa Sahlberg	2023/184	32 - 36
9	Förändring av avgifter för Trygghetslarm, bilaga Föredragning av Verksamhetschef Åsa Sahlberg	2023/118	37 - 40
10	Anmälningssärenden, bilagor		
11	Rapporter		
12	Ärenden avgjorda med stöd av delegation		
13	Övriga frågor		

Händelser under perioden

- Intäkterna för taxor och avgifter är betydligt högre än budgeterat då det framför allt inom SÄBO är finns en högre andel som inte har någon avgiftsreducering. Även intäkterna för matabonnemang är högre än budgeterat på grund av ny avgift från årets början. Även inom hemtjänsten är det färre brukare utan avgiftsreducering.
- Hög andel timvikarier under perioden samt ökade sjuklönekostnader jmf med föregående period.

Sammanfattning av periodens större avvikelseposter

- Avvikelsen gällande personal består av sjuklönekostnader, dessa budgeteras ej, driver upp behovet av timvikarier
- Höga vikariekostnader under sommarperioden med påverkan av att PO-kostnaden också ökat.
- Något högre omvårdnadstyngd inom FO-området, dels i form av behov av ökad bemanning samt köpt vård

Periodresultat t om sep 2023 för ÄoN

<i>Period</i>	<i>12</i>	<i>9</i>	<i>Periodbudget</i>	<i>Periodutfall totalt</i>	<i>Avvikelse</i>	<i>Utfall föregående period (jul)</i>
Externa intäkter			36 015	40 825	4 810	31 446
Interna intäkter			5 371	7 926	2 555	0
Summa Intäkter			41 386	48 751	7 365	31 446
Köp av huvudverksamhet			-5 317	-5 750	-433	-4 658
Personalkostnader			-320 700	-355 227	-34 528	-269 961
Driftskostnader			-30 598	-34 082	-3 484	-25 329
Interna kostnader			-50 901	-42 977	7 924	-29 750
Summa kostnader			-407 516	-438 037	-30 520	-329 698
Nettokostnad			-366 130	-389 286	-23 155	-298 252
Fastställd ram			366 131	366 131		284 768
RESULTAT			0	-23 155	-23 155	-13 484
Semesterlöseskuld				4 844		1 687
RESULTAT inkl semskuld				-18 312		-11 796

Periodens budget är beräknad med utgångspunkt från periodens antal månader x 1/12 av årsbudgeten.

Timvikarier ÅR

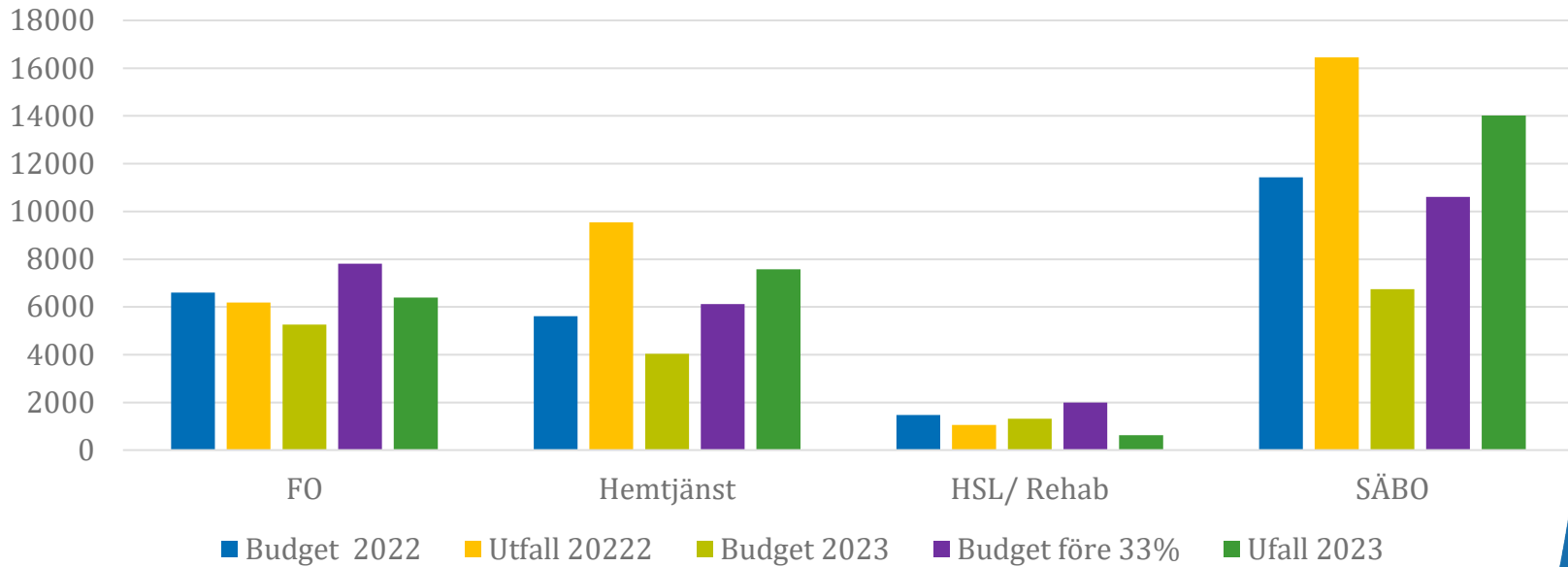

Sammanfattning av prognosens större avvikelseposter

- Prognosen för Äldre och Omsorgsnämnden visar nu per sep på ett underskott på - 1,7 mkr.

För närvarande är prognososäkerheten +/- 6,5 Mkr*

Prognos och periodresultat tom

Sep 2023 per verksamhet

<i>Verksamhetsområde</i>	<i>Årsbudget</i>	<i>Årsprognos</i>	<i>Avvikelse</i>	<i>Period- budget</i>	<i>Period- utfall</i>	<i>% av årsbudget</i>
Ledning	6 527	5 825	702	4 896	4 400	67%
Admin	13 083	11 548	1 535	9 812	10 787	82%
Lönejustering 2023*	-1 000	-1 000	0	-667	0	0%
Omsorg Funktionshinder	105 283	108 636	-3 353	78 962	82 448	78%
Äldreomsorg	364 280	364 838	-558	273 210	291 651	80%
SUMMA	488 174	489 847	-1 673	366 213	389 286	80%

Månadsuppföljningsrapport enligt KS-sammanställning.

Totalsumma per verksamhetsområde.

*Budgetteknisk post påverkar ej utfall

Prognos och periodresultat tom Sep 2023 ÄON

<i>Resultaträkning</i>	<i>Årsbudget</i>	<i>Årsprognos</i>	<i>Avvikelse</i>	<i>Period- budget</i>	<i>Period- utfall</i>	<i>% av årsbudget</i>
Externa intäkter	-48 020	-64 865	16 845	-36 015	-40 825	85%
Interna intäkter	-7 161	-9 948	2 787	-5 371	-7 926	111%
Summa intäkter	-55 181	-74 813	19 632	-41 386	-48 751	88%
Köp av huvudvht, bidrag	7 089	6 825	264	5 317	5 750	81%
Personalkostnader	427 600	450 308	-22 709	320 700	355 227	83%
Övriga kostnader	40 798	49 288	-8 490	30 598	34 082	84%
Interna kostnader	67 869	58 238	9 631	50 901	42 977	63%
Summa kostnader	543 355	564 659	-21 304	407 516	438 036	81%
RESULTAT	488 174	489 846	-1 672	366 130	389 285	80%

Månadsuppföljningsrapport enligt KS-sammanställning. Intäkter är negativa tal och kostnader är positiva tal. I avvikelsekolumnen är negativa tal en negativ avvikelse.

Trend analyser

Nettokostnader

Sjuklöner

Sjukfrånvaro

Semesterlöneskuld

Semesterlöneskuld

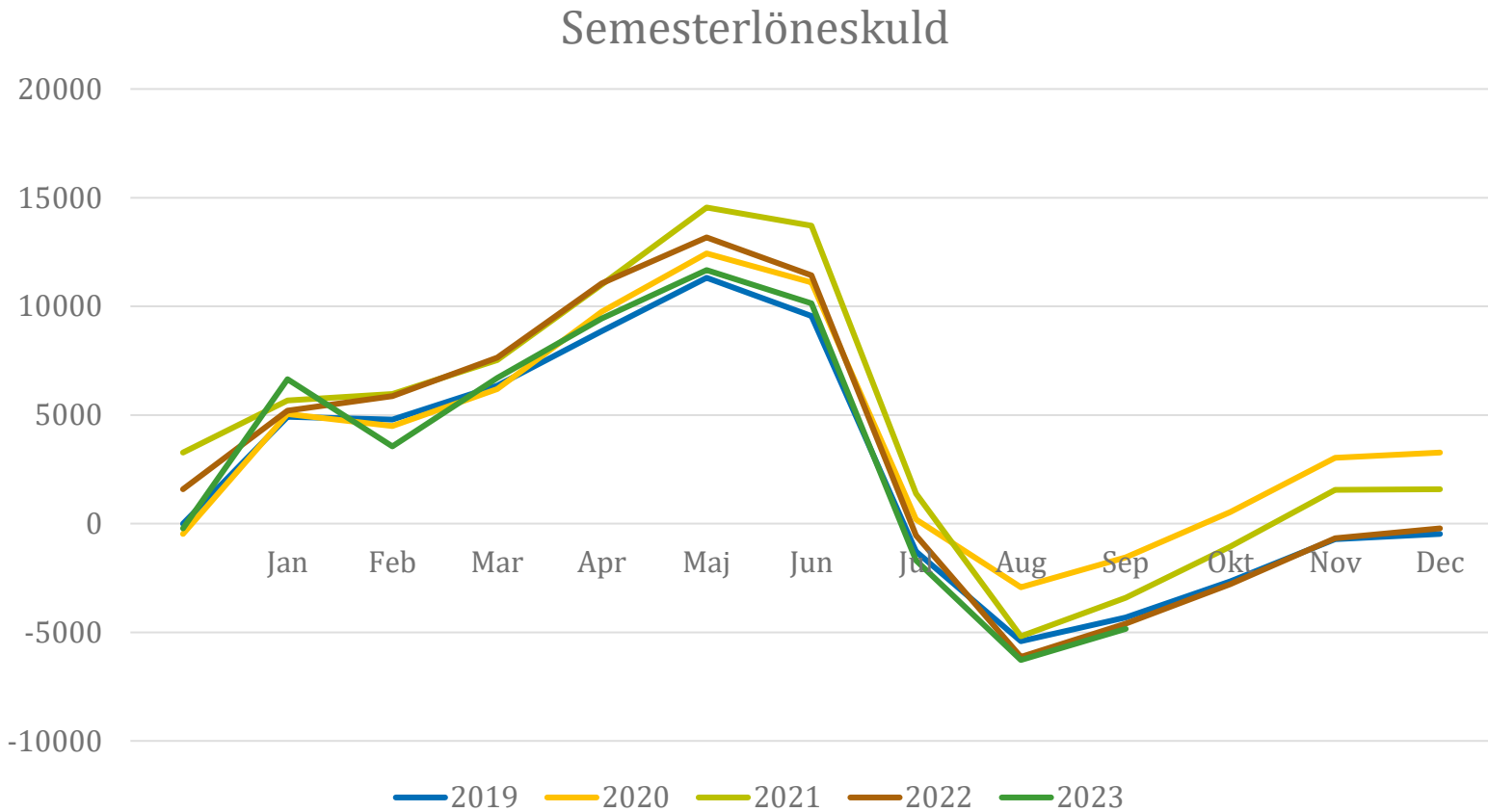

Sjuklönekostnad per månad 2021-2023*

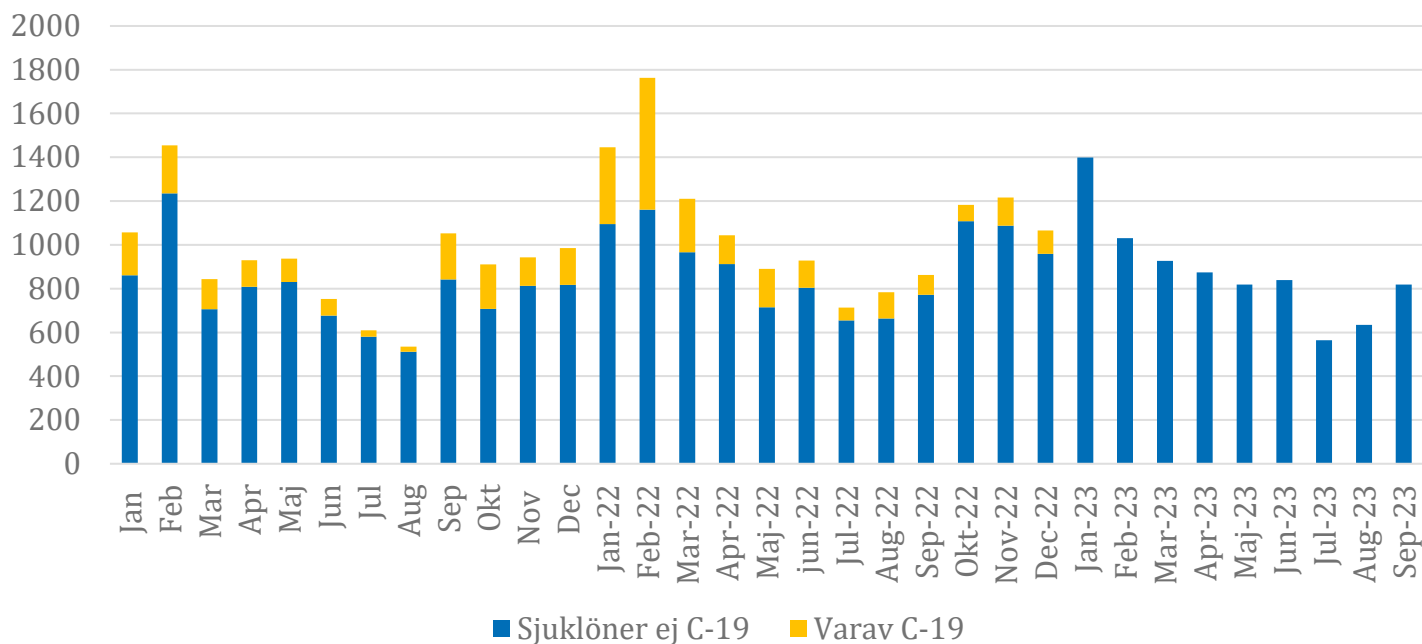

*tom december 2022 ingår IFO i rapporteringen,
samt att from januari 2023 särredovisas inte covid kodad frånvaro

Semesterlöneskuld forts

Semesterlöneskuld

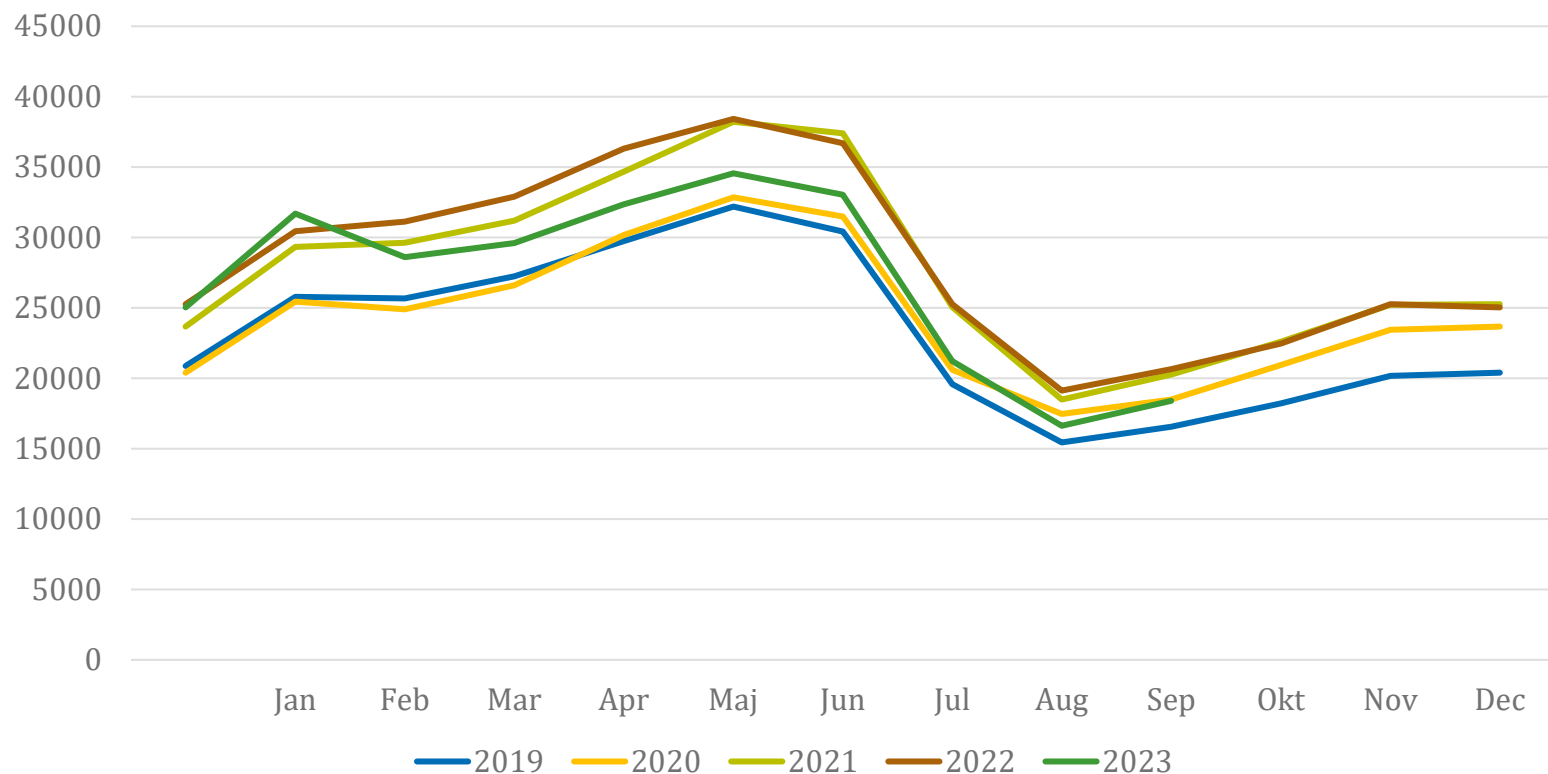

Kommentar:

Fullständig kommentar till September prognosen

Prognosen för Äldre och Omsorgsnämnden visar nu per september på ett underskott på -1,7 mkr.

- Prognosen per september visar på ett underskott på -1,7 mkr jmf med -1,4 i augusti prognosen. Den förändrade prognosen beror i sin helhet på inhyrda sjuksköterskor och timvikarier under perioden juni till september.
- I övrigt är det oförändrat jmf med augusti prognosen och lämnas därför utan kommentar. Prognososäkerheten bedöms fortsatt vara hög och sätts därför till som tidigare +/- 6,5 mkr.

Osäkerheten beror i huvudsak på svårigheten att rekrytera sjuksköterskor och rehab personal inom hemsjukvården, vilket kan leda till ett ökat behov av inhyrd personal effekten kan bli ca 1,8 mkr

Rekrytering pågår men det är svårt att finna personal. Effekterna av nya regler för dygnsvila och avskaffande av delade turer bidrar med ca 4 mkr av osäkerheten.

Övriga kostnader bedöms till ca 0,7 mkr.

- Sjuklöner uppgår till ca 1 mkr per månad i årstakt, vilket i sin tur driver behovet av timvikarier.

NÄMNDENS DRIFTSREDOVISNING

ÄLDRE- OCH OMSORGSNÄMNDEN/VÅRD OCH OMSORG

Mnkr	Bokslut 2022	Budget 2023	Prognos 2023	Avvikelse
Vård och omsorg	622,1	488,2	489,8	-1,6

Prognosen för Äldre och Omsorgsnämnden visar nu per september på ett underskott på -1,6 mkr.

Prognosen per september visar på ett underskott på -1,6 mkr jmf med -1,4 i augusti prognosen.

Den förändrade prognosen beror i sin helhet på inhyrda sjuksköterskor och timvikarier under perioden juni till september.

I övrigt är det oförändrat jmf med augusti prognosen och lämnas därför utan kommentar.

Prognossäkerheten bedöms fortsatt vara hög och sätts därför till som tidigare +/- 6,5 mkr.

Osäkerheten beror i huvudsak på svårigheten att rekrytera sjuksköterskor och rehab personal inom hemsjukvården, vilket kan leda till ett ökat behov av inhyrd personal effekten kan bli ca 1,8 mkr

Rekrytering pågår men det är svårt att finna personal.

Effekterna av nya regler för dygnsvila och avskaffande av delade turer bidrar med ca 4 mkr av osäkerheten.

Övriga kostnader bedöms till ca 0,7 mkr.

Sjuklöner uppgår till ca 1 mkr per månad i årstakt, detta driver i sin tur upp behovet av timvikarier

ÄLDRE- OCH OMSORGSNÄMNDEN

Mnkr	Budget 2023	Ack utfall 2023	Prognos 2023	Avvikelse
	9,7	2,1	9,7	0

Under perioden okt-dec kommer takliftrar på alla SÄBOs bytas ut. Beräknad kostnad är 2,4 mkr. Samt inköp av inventarier som behöver bytas ut, samt utrustning för digitala hjälpmedel inom demensvården.

ÄLDRE OCH OMSORGSNÄMNDEN NYCKELTAL

Nämnd	Nyckeltal	Mar	Apr	Maj	Aug	Sep	Okt
ÄON	Antal pågående LSS-insatser	289	285		222		
ÄON	Beläggningsgrad särskilt boende, %	100	100	100	100	100	
ÄON	Hemtjänst omvårdnad	13 270	11 923	12 087	11 830		
ÄON	Hemtjänst service	345	289	259	287		
ÄON	Hemtjänst LOV						
ÄON	Antal korttidsdygn, SoL						

Vård- och omsorg
Ingrid Strandman
Socialchef

Äldre- och omsorgsnämnden

MISSIV

Verksamhetsplan Äldre- och omsorgsnämnden 2024 – 2026

SAMMANFATTNING AV ÄRENDET

Vård och omsorg står inför stora utmaningar under den kommande treårsperioden. Antalet och andelen äldre ökar och därmed även behoven av hjälp och stöd. Framtiden pekar på att personer i arbetsför ålder inte kommer att täcka behovet av arbetskraft. Satsning krävs för att möta kommande behov inom välfärdsområdet. Flera insatser kommer att fortsätta utvecklas, exempelvis digitalisering, skräddarsydda rekryteringar och kompetenshöjningar.

Antalet medborgare som beviljas insatser enligt LSS samt SoL ökar stadigt. Det finns ett fortsatt behov av fler gruppbofasta, servicebofasta samt dagliga verksamheter.

FÖRSLAG TILL BESLUT

Äldre- och omsorgsnämnden föreslås besluta

att fastställa Verksamhetsplan 2024–2026 för Äldre- och omsorgsnämnden enligt förslag i bilaga, samt

att översända den till Kommunstyrelsen.

Ingrid Strandman
Socialchef

Bilagor:

- 1 ÄON Verksamhetsplan 2024 – 2026

Vård- och omsorg,

CHECKLISTA

Checklista avseende Barnperspektivet, Landsbygdsperspektivet och de Horisontella principerna

Förklaring om de olika begreppen finns nedan.

Barnperspektivet

Innebär insatsen att barn och ungdomars hälsa sätts i främsta rummet?	JA <input checked="" type="checkbox"/>	NEJ <input type="checkbox"/>
Påverkar denna insats barn och ungdomars sociala, ekonomiska och kulturella rättigheter och situation till det bättre?	JA <input checked="" type="checkbox"/>	NEJ <input type="checkbox"/>
Innebär insatsen att barn och ungdomars rätt till en god hälsa beaktas?	JA <input checked="" type="checkbox"/>	NEJ <input type="checkbox"/>
Har barn och ungdomar fått möjlighet att uttrycka sin mening om insatsen?	JA <input type="checkbox"/>	NEJ <input checked="" type="checkbox"/>
Har särskild hänsyn tagits till barn och ungdomar med funktionsvariation - fysiskt och/eller psykiskt?	JA <input checked="" type="checkbox"/>	NEJ <input type="checkbox"/>
Tar insatsen hänsyn till barnkonventionens text om "till det yttersta av sin förmåga"?	JA <input checked="" type="checkbox"/>	NEJ <input type="checkbox"/>

Landsbygdsperspektivet

Bedömer ni att beslutet kommer att innebära särskilda konsekvenser för landsbygden – nu eller i framtiden?	JA <input type="checkbox"/>	NEJ <input checked="" type="checkbox"/>
Vid JA hur bedömer ni att beslutet påverkar:		
Att det blir svårare att bo på landsbygden?	JA <input type="checkbox"/>	NEJ <input type="checkbox"/>
Att det blir fler jobb på landsbygden?	JA <input type="checkbox"/>	NEJ <input type="checkbox"/>
Att det minskar tillgången till god service på landsbygden?	JA <input type="checkbox"/>	NEJ <input type="checkbox"/>

Horisontella principerna (tillgänglighet, icke-diskriminering samt jämställdhet)

Innebär insatsen risk för begränsad tillgänglighet?	JA <input type="checkbox"/>	NEJ <input checked="" type="checkbox"/>
Har icke-diskrimineringsperspektivet beaktats?	JA <input checked="" type="checkbox"/>	NEJ <input type="checkbox"/>
Kan beslutet utestänga någon från samhället?	JA <input type="checkbox"/>	NEJ <input checked="" type="checkbox"/>
Har man beaktat FN:s konvention angående rättigheter för personer med funktionsvariation när beslutet togs?	JA <input checked="" type="checkbox"/>	NEJ <input type="checkbox"/>
Om NEJ – varför inte?		

Vård- och omsorg,

Begreppsförklaring

Barnkonventionen/barnperspektivet

Barnkonventionen tar upp barnets situation ur många synvinklar och skall naturligtvis främja helhetssynen på barnen. Enligt FN är alla under 18 år barn.

Barnens bästa i främsta rummet

- Beaktas barnets rättigheter, främst rätten till trygghet och rätten till liv och utveckling i beslutsfattandet?
- Har en sammanvägning av olika intressen gjorts?

FN:s barnkommitté har uttalat principen om att barnets bästa alltid ska beaktas och väga mycket tungt. Det kan dock finnas situationer då andra intressen kan väga tyngre, till exempel samhällsekonomiska eller säkerhetspolitiska. Principen om barnets bästa ska ges absolut prioritet när det gäller adoption och rätt till skydd mot missförhållanden och övergrepp. Till prioriterade rättigheter hör utveckling/utbildning.

Landsbygdsperspektivet

Kan de som bor och verkar på landsbygden bli diskriminerade eller åsidosatta?

Horisontella principer

Diskriminering sker när någon missgynnas eller kränks och missgynnandet eller kränkningen har samband med någon av de sju diskrimineringsgrunderna (kön, könsöverskridande identitet eller uttryck, etnisk tillhörighet, religion eller annan trosuppfattning, funktionsnedsättning, sexuell läggning, ålder). Detta gäller även barn till personer med något av ovanstående diskrimineringsgrund.

Funktionshinderspolitiken innebär att alla människor, oavsett funktionsförmåga, ska ha samma möjligheter att vara delaktiga i samhället och ta del av mänskliga rättigheter.

Det nationella målet för funktionshinderspolitiken är att, med FN:s konvention om rättigheter för personer med funktionsnedsättning som utgångspunkt, uppnå jämlikhet i levnadsvillkor och full delaktighet för personer med funktionsnedsättning i ett samhälle med mångfald som grund. Målet ska bidra till ökad jämställdhet och till att barnrättsperspektivet ska beaktas.

VERKSAMHETSPLAN 2024–2026

Äldre- och omsorgsnämnden

INNEHÅLL

VÅRD OCH OMSORG (VOO).....	4
Verksamhetsansvar	4
<i>Grunduppdrag</i>	4
<i>Organisation</i>	4
Verksamhet åren 2024-2026	4
<i>Kontorsövergripande VoO</i>	4
<i>Omsorg om personer med funktionsnedsättning (FO)</i>	4
<i>Omsorg om äldre (ÄO)</i>	5
<i>Ordinärt boende</i>	5
<i>Hälso- och sjukvård</i>	6
<i>Administrativt stöd</i>	6
<i>Ekonomi</i>	7
Kommunfullmäktiges utvecklingsmål	8
<i>Ett växande Sala</i>	8
<i>Ett hållbart Sala</i>	8
<i>Ett tryggt och rättvist Sala</i>	9
Nämndens utvecklingsmål.....	9
Verksamhetsfakta/nyckeltal	10
BILAGA 1 - Indikatorsammanställning	11

VÅRD OCH OMSORG (VOO)

Verksamhetsansvar

GRUNDUPPDRAG

Äldre- och omsorgsnämndens uppgift är att fullgöra kommunens ansvar inom äldre- och funktionsnedsättning enligt Socialtjänstlagen (SoL), service till vissa funktionshindrade (LSS). Nämnden är vårdgivare för den kommunala hälso- och sjukvården enligt Hälso- och sjukvårdslagen (HSL).

Grunden för verksamheten är att ge stöd, service, omvårdnad och hälso- och sjukvård åt personer som av olika skäl inte själva klarar av sin vardagsituation. Verksamheterna ska medverka till att skapa förutsättningar för att människor ska kunna leva ett meningsfullt, hanterbart och begripligt liv.

ORGANISATION

För att fullgöra uppdraget har Vård- och omsorgskontoret organiserat sig i olika verksamhetsområden; Administrativt stöd, Omsorg om äldre, Funktionsnedsättningsområdet och Individ- och familjeomsorg som inkluderar Arbetsmarknadsenhet och Integration från och med 2023-01-01. Kontoret omfattar totalt drygt 900 tillsvidareanställda medarbetare. Vård- och omsorgskontoret arbetar fr.o.m. 2023-01-01 med två nämnder Social- och arbetsmarknadsnämnden och Äldre- och omsorgsnämnden.

Verksamhet åren 2024-2026

KONTORSÖVERGRIPANDE VOO

Vård- och omsorgskontoret står inför stora utmaningar under den kommande treårsperioden. Antalet och andelen äldre ökar och därmed även behoven av hjälp och stöd. Framtiden pekar på att antalet personer i arbetsför ålder inte kommer att täcka behovet av arbetskraft. Satsning krävs för att möta kommande behov inom välfärdsområdet. Flera insatser kommer att fortsätta utvecklas, exempelvis digitalisering, skraddarsydda rekryteringar och kompetenshöjningar.

Ett omfattande arbete med verksamheternas scheman kommer att fortsätta under planperioden som ett led i att nå upp till det nya bestämmelserna gällande dygnsvila som träder i kraft 1 oktober 2023. Alla verksamheter påverkas och de delade turer tas bort inom äldreomsorgen.

Vård- och omsorgskontoret kommer arbeta med Nationell handlingsplan för ökad patientsäkerhet som gäller under åren 2020–2024, den Nationella handlingsplanen ska stärka kommuner och regioner i det systematiska patientsäkerhetsarbetet och bidra till att förebygga vårdskador. Planen ska också stödja och samordna arbetet med patientsäkerhet nationellt. Ett analysarbete är genomfört och en lokal handlingsplan för att stärka patientsäkerhetsarbetet är upprättad för verksamheten. Aktiviteter utifrån handlingsplan pågår under 2024.

Arbetet med stärkt beredskap inom kommunal hälso- och sjukvård samt socialtjänst i samverkan med Länsstyrelsen ska implementeras i alla verksamheter under planperioden.

OMSORG OM PERSONER MED FUNKTIONSNEDSÄTTNING (FO)

Antalet medborgare som beviljas insatser enligt LSS samt SoL ökar. Det finns ett fortsatt behov av fler gruppboendestäder, serviceboendestäder, särskilda boendestäder samt dagliga verksamheter. Nämnden har flera personer som väntar på gruppboendestadsplats och får i dag köpa särskilda boendestäder både inom målgruppen LSS, SoL och socialpsykiatri.

Idag finns det sex gruppboendestäder om totalt 40 lägenheter och sju serviceboendestäder med 45 lägenheter, med möjlighet till stöd dygnet runt. Ca 117 arbetstagare har sin arbetslika sysselsättning i daglig verksamhet. Antalet arbetstagare kan förväntas öka inom planperioden.

Funktionsnedsättningsområdet ansvarar också för insatser när det gäller personlig assistans, korttids för barn och unga samt för avlösar- och ledsagarservice enligt LSS. Inom samtliga insatsformer har det över tid varit ett varierat behov. Det finns begränsningar i att kunna förutspå omfattningen av behoven långsiktigt.

Inom funktionsnedsättningsområdet organiseras socialpsykiatriens tre verksamheter, boendestöd med 53 lägenheter idag, särskilt boende Freden med 8 lägenheter och dagverksamheten Gnistan. Syftet med verksamheterna är att ge personer med psykisk funktionsnedsättning ett socialt och pedagogiskt stöd för att underlätta för den enskilde att

hantera sin vardag. Kunskap inom området neuropsykiatriska funktionshinder behöver förstärkas inom socialpsykiatrins verksamheter genom kompetensutveckling. Den digitala utvecklingen av kommunikationshjälpmedel behöver fortsätta att utvecklas så det finns inom alla verksamheter.

Den tidigare Vård- och omsorgsnämnden har beslutat att det ska byggas tre nya gruppboendestäder kommande år. Två av dem planeras ersätta redan befintliga gruppboendestäder. Den första gruppboendestaden har planerats för att vara klar i december 2024 och den andra under 2025. Målgruppen inom LSS åldras och i och med det finns ett ökat behov av omvårdnadsinsatser. Fortsatt samarbete med Kultur och fritidskontoret för att nå upp till LSS lagens krav om att verka för att kultur och fritid blir tillgängligt för alla är nödvändigt och är prioriterat arbete under planperioden.

Den statliga huvudmannaskapsutredningen för personlig assistans föreslår ett förändrat huvudmannaskap från den 1 januari 2026. Utredningen föreslår att staten tar över hela ansvaret för personlig assistans och kommunen kvarstår som enbart utförare av personlig assistans. I samband med en troligt kommande förändring gällande huvudmannaskapet kommer det bl.a. få effekt genom en justering i de generella statsbidragen i det kommunala utjämningsystemet.

OMSORG OM ÄLDRE (ÄO)

ORDINÄRT BOENDE

Efterfrågan på hemtjänstinsatser fortsätter öka. Även antalet komplexa ärenden ökar där vårdbehovet är stort och i många fall mycket resurskrävande.

Arbetet med Nära vård fortgår vilket också bidrar till att fler svårt sjuka medborgare vårdas i sitt ordinära boende. Insatserna beviljas genom en biståndsbedömning utifrån individuella behov och önskemål för att tillgodose brukarnas behov av trygghet. Det finns ett stort behov av att utöka antalet korttidsplatser till 19 platser under 2024 för att kunna möta behovet av svårt sjuka i ordinärt boende, att vara på en korttidsplats ger möjlighet till fortsatt mobilisering efter sjukhusvistelse så att möjligheten att komma hem till ordinärt boende ökar.

Hemtjänstinsatser ges i hela kommunen, dygnet runt, och hemtjänsten i Sala kommun strävar hela tiden efter en god kontinuitet och en hög kvalitet. Alla hemtjänstmottagare i Sala kommun har en fast omsorgskontakt.

Serviceinsatser utförs av privata LOV-företag och Sala kommun.

Som ett bistånd inom ordinärt boende finns insatsen Trygghetslarm. Fler digitala lösningar behöver utvecklas för att klara framtidens behov, däribland arbetet med trygghetskameror. Arbetet bidrar till att lösgöra resurser och öka självständigheten hos medborgare. Även möjligheten med läkemedelsrobotar kommer ses över för att möjliggöra ökad självständighet.

Om behov föreligger finns korttidsplatser, växelvårdsplatser, dagverksamhet och anhörigstöd som ett komplement till hemtjänsten.

SÄRSKILT BOENDE FÖR ÄLDRE (SÄBO)

Det finns sex Särskilda boenden med totalt 254 platser för äldre, samtliga drivs i egen regi. Boendet på ett SÄBO innebär en omfattande och kostsam insats.

Vissa av lokalerna är inte planerade och byggda enligt nuvarande krav och för de mer komplexa vårdbehov som finns idag. Inom en snar framtid finns det behov av att stänga platser i mindre lämpliga lokaler och i stället bedriva vården i moderna lämpliga lokaler anpassade för målgruppen. I och med det finns det tillgängliga bostäder för mellanboende.

Vård- och omsorgsnämnden beslutade 2022 att förhyra 36 SÄBO platser på Bergsmansgatan från den 2023-01-01. Det innebär att Ålängans SÄBO ändrat inriktning till ett biståndsbedömt mellanboende hösten 2023. Ytterligare 36 platser har tidigare planerats på Bergsmansgatan från 2025-01-01.

Kön till att erbjudas plats på särskilt boende har under 2023 ökat, 25 till 30 personer med störst behov av vård och omsorg. Vi lever längre vilket innebär att kroniska och kognitiva sjukdomar ökar. Bristen på boendeplatser för personer med stora vårdbehov ökar under planperioden. Det finns ett stort behov av att tidigare lägga öppnandet av 18 - 36 platser på Bergsmansgatan under året 2024 i stället för 2025.

Inriktningen på olika boendeformer behöver kontinuerligt ses över för att anpassas efter de olika målgrupperna. Yngre personer med demenssjukdom och andra diagnoser, äldre personer med psykisk ohälsa samt komplexa ärenden med omfattande vårdbehov förväntas öka.

Vård- och omsorgskontoret kommer under 2024 i samverkan med Märladalens universitet planera för att Bergsmansgatans Särskilda boende blir ett akademiskt boende, vilket innebär att forskning och evidensbaserade arbetssätt och metoder implementeras mer i omvårdnadsarbetet.

HÄLSO- OCH SJUKVÅRD

Kommunens hälso- och sjukvårdsansvar innefattar vård, rehabilitering, habilitering och hjälpmedel. Ansvaret omfattar personer i särskilda boendeformer, dagverksamheter, dagliga verksamheter. Hemsjukvård och hemrehabilitering erbjuds till personer över 18 år som inte kan ta sig till sin vårdcentral på grund av sjukdom eller funktionsnedsättning.

Patienterna är ofta multisjuka äldre med stora omvårdnadsbehov och kroniska sjukdomar eller personer med olika fysiska eller psykiska funktionsnedsättningar. Hälso- och sjukvården bedrivs dygnet runt, årets alla dagar.

Verksamheten växer eftersom mer och mer av hälso- och sjukvården idag bedrivs i hemmet. 25 % av all hälso- och sjukvård i Sverige bedrivs av kommunerna - Sveriges största sjukhus. En lokal överenskommelse om hemsjukvården har ingåtts mellan kommunen och de båda vårdcentralerna som tydliggör ansvaret för olika typer av patientgrupper inom hemsjukvården.

Arbetet med Nära vård kommer att öka under planperioden och mer vård kommer att bedrivas i hemmet. Det kommer innebära ett förändrat arbetssätt inom flera av kontorets områden för att möta de framtida behoven. Ett gemensamt mobilt team startade oktober 2021 och som fortgår under 2023. Teamets stöd ger möjlighet för personer att vårdas hemma i större uträkning även i livets slut. Vi ser en effekt att antalet återinläggningar minskar inom slutenvården. Möjlighet till direktinläggningar finns på Sala Närsjukhus. Ett gemensamt utvecklingsarbete pågår.

Rekrytering till den kommunala hälso- och sjukvården är ett växande nationellt problem. Kompetensväxling med anställda undersköterskor inom området har genomförts och kommer fortsätta utvecklas. Medel från Nära vård ger Sala Kommun möjlighet att under delar av sin arbetstid vidareutbilda sig (VUB). Det är en del i att behålla medarbetare och öka kompetensen för verksamheten.

ADMINISTRATIVT STÖD

Verksamheten fungerar för hela kontoret som ett stöd till Vård- och omsorgskontorets kärnverksamhet avseende olika IT-system, kvalitetsutveckling, uppdrag av olika karaktär samt övriga administrativa uppgifter.

EKONOMI

Driftbudget

Tkr	Bokslut 2022	Budget 2022	Budget 2023	Budget 2024	Plan 2025	Plan 2026
Kostnader	540 321	527 603	543 354	575 575	591 858	613 934
Intäkter	-58 423	-45 893	-55 180	-68 082	-69 538	-71 027
Nettokostnad	481 897	481 710	488 174	507 493	522 320	542 907

Kommentar:

- De nya taxorna beräknas ge intäktsökning med ca 8 mkr jmf med 2023.

Verksamhetens nettokostnader

Tkr	Bokslut 2022	Budget 2022	Budget 2023	Budget 2024	Plan 2025	Plan 2026
Kontorsövergripande VoO	7542	8174	5 527	6 670	6 865	7 135
Administrativt stöd	29 182	22 254	13 083	14 608	15 036	15 628
Omsorg om funktionshindrade	105 832	101 344	105 283	111 870	115 139	119 676
Omsorg om äldre	339 339	349 938	364 281	374 343	385 280	400 468
Summa	481 897	481 710	488 174	507 493	522 320	542 907

Kommentar:

- 2024 bedöms bli ett tufft och utmanande år ekonomiskt sätt. Som beskrivits ovan står äldreomsorgen inför stora utmaningar framöver. Driftskostnaderna ökar inom samtliga verksamhetsområden generellt beroende på kostnadsläget i samhället i stort, störst påverkan för nämndens del är inom måltidspriser och lokalhyror.

Utöver detta tillkommer också ett ökat behov av timvikarier för att klara målet med att ta bort de delade turerna och för att klara de nya reglerna med 11-timmars dygnsvila.

PO-pålägget ökar 2024 till 45,75% från 2023 års nivå på 44,53% vilket är en stark kostnadsdrivare som ligger utanför nämndens kontroll.

Investeringar

Tkr	Budget 2022	Budget 2023	Budget 2024	Plan 2025	Plan 2026
Inkomster					
Utgifter	2500	6500	1 010	5 200	100
Utökat yrkande	1900	3 207*	0*	0	0
Summa	4450	9 707	1 010	5 200	100

Kommentar:

*Medel inte förbrukats under 2023 kommer att begäras över via TA-anslag. För närvarande är beloppet som kommer att begäras över okänt då verksamhetsåret 2023 inte är slut än. Investeringsmedlen används för att rusta framför allt Särskilt boende samt att införa digitala lösningar inom Omsorg för funktionshindrade (av samma typ som finns inom Hemtjänsten idag)

Kommunfullmäktiges utvecklingsmål

KF 2021-08-30 § 90

ETT VÄXANDE SALA

KF utvecklingsmål	Sala ska erbjuda attraktiva boenden och verka för fler arbetstillfällen, stärkt näringsliv och bra utbildning i hela kommunen.
Hur kan nämnden bidra till utvecklingsmålet inom detta målområde?	Erbjuda hög kvalitet i välfärdstjänster.
Vilka resultat och effekter ser man kan uppnås?	Att brukarna upplever att de får god service och att de känner förtroende för kommunen som leverantör. Resultaten i mätningar gällande förtroende och service förbättras. Brukarnöjdheten ska under året öka med minst 2 % - enheter per verksamhetsområde.
Vilka aktiviteter avses genomföras för att nå resultat och effekt?	Mobilt närvårdsteam i samverkan med Regionen. Bemanning efter behov.
Hur följer man upp resultat och effekter?	Årlig brukarenkät och Hemtjänstindex.

ETT HÅLLBART SALA

KF utvecklingsmål	Fokus på människors hälsa och välmående genom hela livet.
Hur kan nämnden bidra till utvecklingsmålet inom detta målområde?	Bryta utanförskap och minska segregation.
Vilka resultat och effekter ser man kan uppnås?	Ökad möjlighet till social samvaro och minska ofrivillig ensamhet.
Vilka aktiviteter avses genomföras för att nå resultat och effekt?	I samverkan med Kultur och fritidskontoret skapa fler mötesplatser och aktiviteter.
Hur följer man upp resultat och effekter?	Antal mötesplatser och aktiviteter ökar.

KF utvecklingsmål	Fokus på människors hälsa och välmående genom hela livet.
Hur kan nämnden bidra till utvecklingsmålet inom detta målområde?	Utföra välfärdstjänster på ett så skonsamt sätt som möjligt för miljön. Krisberedskap i alla verksamheter.
Vilka resultat och effekter ser man kan uppnås?	Minskning av koldioxidutsläppen. Hanterbarhet vid negativ påverkan i verksamheterna.
Vilka aktiviteter avses genomföras för att nå resultat och effekt?	Planering av resor och alternativa transportmedel. Upprätta Krisberedskapsplaner i alla verksamheter.
Hur följer man upp resultat och effekter?	Årlig avstämning av användandet av bilar och eller cyklar. Antal implementerade Krisberedskapsplaner.

ETT TRYGGT OCH RÄTTVIST SALA

KF utvecklingsmål	Fokus på att skapa insyn och inflytande för våra medborgare, föreningar och näringsliv för att stärka trygghet och demokrati.
Hur kan nämnden bidra till utvecklingsmålet inom detta målområde?	Ge möjlighet till inflytande via medborgardialoger och medborgarförslag.
Vilka resultat och effekter ser man kan uppnås?	Andelen personer med beviljade insatser som upplever medbestämmande och delaktighet ska öka med minst 2 % - enheter per verksamhetsområde.
Vilka aktiviteter avses genomföras för att nå resultat och effekt?	Fokusgrupper Enkäter Direkt medborgardialog
Hur följer man upp resultat och effekter?	Årlig brukarenkät.

KF utvecklingsmål	Fokus på att skapa insyn och inflytande för våra medborgare, föreningar och näringsliv för att stärka trygghet och demokrati.
Hur kan nämnden bidra till utvecklingsmålet inom detta målområde?	Säkerställa att jämlikhet och likvärdighet råder både vad avser rättssäkerhet och service.
Vilka resultat och effekter ser man kan uppnås?	Medborgarna är mer nöjda med kommunens verksamheter. Tillgängligheten av tjänster för medborgarna förenklas.
Vilka aktiviteter avses genomföras för att nå resultat och effekt?	Handlingsplaner utifrån inkomna Synpunkter och klagomål. Öka antalet E-tjänster. Se över tillgängligheten för E-tjänster.
Hur följer man upp resultat och effekter?	Tertialuppföljning av antal inkomna Synpunkter och klagomål. Årlig avstämning av antalet E-tjänster. Regelbunden avstämning av de digitala tjänsternas användningsgrad.

Nämndens utvecklingsmål

Systematiskt arbetsmiljöarbete ska verka för att nå mål som ska ge förutsättningar för ett positivt arbetsklimat, god hälsa och medarbetarinflytande	
Mål	95 % av enheterna använder sig av den kommunövergripande mallen för arbetsplatsträffar.
Vilka aktiviteter avses genomföras för att nå resultat och effekt?	Verksamheterna ska arbeta enligt rutinerna för SAM.
Hur följer man upp resultat och effekter?	Antal enheter som genomfört årlig uppföljning av SAM.
Mål	Minska sjukfrånvaron med 1 % - enheter
Vilka aktiviteter avses genomföras för att nå resultat och effekt?	Aktivt arbeta enligt kontorets tjänsteskrivelse "Plan för minskning av sjuktagen 2023".
Hur följer man upp resultat och effekter?	Ekonomiskt utfall. Kontinuerlig sjukstatistik från HR.

Verksamhetsfakta/nyckeltal

Antal	Utfall 2022	Budget 2023	Plan 2024	Plan 2025	Plan 2026
- Kontorets årsarbetare ¹	869	892	910	940	981
- årsarbetare	869	800	856	880	885
- särskilda boendeplatser SoL för äldre (ej korttidsvistelse)	254	254	254	290	290
- korttidsboende dygn SoL	3203	3990	6403	6403	6403
- personer med hemtjänstinsatser egen/extern regi	585/132	585/132	622/150	622/170	622/170
- beslut bostad vuxna LSS	84	87	90	93	95
- personer med insatsen personlig assistans	3	3	4	4	5
- beslut daglig verksamhet LSS	117	120	130	133	135
- beslut SoL boende socialpsykiatri egen /extern	8/2	8/2	8/3	8/3	8/3
- beslut boendestöd socialpsykiatri	57	57	60	63	65
- beslut SoL sysselsättning socialpsykiatri	15	15	17	18	19

¹ IFO ingår inte i antalet from januari 2023

BILAGA 1 - Indikatorsammanställning

Vård och omsorg

Mål	Indikator	Hur tas indikatorn fram	Redovisas när
Ett växande Sala			
Erbjuda hög kvalitet i välfärdstjänster.	Brukarnöjdheten ska under året öka med minst 2 % - enheter per verksamhetsområde.	Årlig brukarenkät	Årsbokslut
Ett hållbart Sala			
Bryta utanförskap och minska segregation.	Ökad tillgång till social samvaro och minska ofrivillig ensamhet.	Antal mötesplatser och aktiviteter	Årsbokslut
Utföra välfärdstjänster på ett så skonsamt sätt som möjligt för miljön.	Minskning av koldioxidutsläppen.	Årlig avstämning av användandet av bilar och elcyklar	Årsbokslut
Krisberedskap i alla verksamheter.	Upprätta krisberedskapsplaner i alla verksamheter.	Mäter antal i egenkontrollen	Årsbokslut
Ett tryggt och rättvist Sala			
Ge möjlighet till inflytande via medborgardialoger och medborgarförslag.	Andelen personer med beviljade insatser som upplever medbestämmande och delaktighet ska öka med minst 2 % - enheter per verksamhetsområde.	Årlig brukarenkät	Årsbokslut
Säkerställa att jämlikhet och likvärdighet råder både vad avser rätts-säkerhet och service.	Medborgarna är mer nöjda med kommunens verksamheter.	Tertialuppföljning av antal inkomna Synpunkter och klagomål.	Årsbokslut
	Tillgängligheten av tjänster för medborgarna förenklas.	Årlig avstämning av antalet E-tjänster. Regelbunden avstämning gällande användningsgraden av de digitala tjänsterna.	Årsbokslut

Nämndens utvecklingsmål			
Systematiskt arbetsmiljöarbete ska verka för att nå mål som ska ge förutsättningar för ett positivt arbetsklimat, god hälsa och medarbetarinflytande.	95 % av enheterna använder sig av den kommunövergripande mallen för arbetsplatsträffar.	Antal enheter som utfört årlig uppföljning av SAM	Årsbokslut
	Sjukfrånvaron minskar med 1 % - enheter.	Ekonomiskt utfall Kontinuerlig sjukstatistik från HR.	Delårsbokslut Årsbokslut

VERKSAMHETSPLAN 2024-2026
KOMMUNSTYRELSEN/ÄLDRE- OCH OMSORGSNÄMNDEN

ANTAGEN ÄON § 125 | 2023-10-19 | DIARIENUMMER ÄON 2023/183

SALA KOMMUN

Växel: 0224-74 70 00 | E-post: kommun.info@sala.se | Postadress: Box 304, 733 25 Sala



Vård och Omsorg
Ingrid Strandman
Socialchef

Äldre- och omsorgsnämnden

MISSIV

Internkontrollplan 2024

SAMMANFATTNING AV ÄRENDET

De områden/processer som internkontrollplanen skall bevaka under år 2024 är bl a rekrytering av medarbetare, tydligt och bra ledarskap, lokalförsörjning, deltagande för brukare i kultur och fritid, hanterbarhet vid negativ påverkan i verksamheter gällande krisberedskap, medborgardialog och medborgarförslag via enkäter, fokusgrupper och direkt dialog med medborgare.

FÖRSLAG TILL BESLUT

Äldre- och omsorgsnämnden föreslås besluta

att fastställa Internkontrollplan 2024 för Äldre- och omsorgsnämnden

Ingrid Strandman
Socialchef

Bilagor:

- 1 ÄON Internkontrollplan 2024

Vård och Omsorg

CHECKLISTA

**Checklista avseende Barnperspektivet, Landsbygdsperspektivet
och de Horisontella principerna**

Förklaring om de olika begreppen finns nedan.

Barnperspektivet

- Innebär insatsen att barn och ungdomars hälsa sätts i främsta rummet? JA NEJ
- Påverkar denna insats barn och ungdomars sociala, ekonomiska och kulturella rättigheter och situation till det bättre? JA NEJ
- Innebär insatsen att barn och ungdomars rätt till en god hälsa beaktas? JA NEJ
- Har barn och ungdomar fått möjlighet att uttrycka sin mening om insatsen? JA NEJ
- Har särskild hänsyn tagits till barn och ungdomar med funktionsvariation - fysiskt och/eller psykiskt? JA NEJ
- Tar insatsen hänsyn till barnkonventionens text om "till det yttersta av sin förmåga"? JA NEJ

Landsbygdsperspektivet

- Bedömer ni att beslutet kommer att innebära särskilda konsekvenser för landsbygden – nu eller i framtiden? JA NEJ
- Vid **JA** hur bedömer ni att beslutet påverkar:
- Att det blir lättare eller svårare att bo på landsbygden? JA NEJ
- Att det skapas fler eller färre jobb på landsbygden? JA NEJ
- Att det ökar eller minskar tillgången till god service på landsbygden? JA NEJ

**Horisontella principerna
(tillgänglighet, icke-diskriminering samt jämställdhet)**

- Innebär insatsen risk för begränsad tillgänglighet? JA NEJ
- Har icke-diskrimineringsperspektivet beaktats? JA NEJ
- Kan beslutet utestänga någon från samhället? JA NEJ
- Har man beaktat FN:s konvention angående rättigheter för personer med funktionsvariation när beslutet togs? JA NEJ
- Om **NEJ** – varför inte?

Vård och Omsorg

Begreppsförklaring

Barnkonventionen/barnperspektivet

Barnkonventionen tar upp barnets situation ur många synvinklar och skall naturligtvis främja helhetssynen på barnen. Enligt FN är alla under 18 år barn.

Barnens bästa i främsta rummet

- Beaktas barnets rättigheter, främst rätten till trygghet och rätten till liv och utveckling i beslutsfattandet?
- Har en sammanvägning av olika intressen gjorts?

FN:s barnkommitté har uttalat principen om att barnets bästa alltid ska beaktas och väga mycket tungt. Det kan dock finnas situationer då andra intressen kan väga tyngre, till exempel samhällsekonomiska eller säkerhetspolitiska. Principen om barnets bästa ska ges absolut prioritet när det gäller adoption och rätt till skydd mot missförhållanden och övergrepp. Till prioriterade rättigheter hör utveckling/utbildning.

Landsbygdsperspektivet

Kan de som bor och verkar på landsbygden bli diskriminerade eller åsidosatta?

Horisontella principer

Diskriminering sker när någon missgynnas eller kränks och missgynnandet eller kränkningen har samband med någon av de sju diskrimineringsgrunderna (kön, könsöverskridande identitet eller uttryck, etnisk tillhörighet, religion eller annan trosuppfattning, funktionsnedsättning, sexuell läggning, ålder). Detta gäller även barn till personer med något av ovanstående diskrimineringsgrund.

Funktionshinderspolitiken innebär att alla människor, oavsett funktionsförmåga, ska ha samma möjligheter att vara delaktiga i samhället och ta del av mänskliga rättigheter.

Det nationella målet för funktionshinderspolitiken är att, med FN:s konvention om rättigheter för personer med funktionsnedsättning som utgångspunkt, uppnå jämlikhet i levnadsvillkor och full delaktighet för personer med funktionsnedsättning i ett samhälle med mångfald som grund. Målet ska bidra till ökad jämställdhet och till att barnrättsperspektivet ska beaktas.

VÅRD OCH OMSORG

 Internkontrollplan för Vård och omsorg
 Äldre- och omsorgsnämnden 2024

	Perspektiv och mål	Process/ rutin	Oönskad händelse	Risk- värde	Uppföljning	Uppföljnings- ansvarig	Slutdatum uppföljning
Ett växande Sala							
1.1	Hög kvalitet i välfärdstjänster	Rekrytering av medarbetare	Avsaknad av medarbetare med tillräcklig kompetens	12	Antal utbildade medarbetare	ÄON	31/8 31/12
1.2	Hög kvalitet i välfärdstjänster	Tydligt och bra ledarskap	Många verksamheter, stora medarbetargrupper vilket skapar risk för kvalitetsbrister och ohälsosam arbetsmiljö	12	Regelbunden kartläggning över resursfördelningen	ÄON	31/8 31/12
1.3	Tillgång till lokaler och fastigheter av god kvalitet utifrån verksamhetens behov	Lokalförsörjning	Bristfälliga lokaler och otydliga hyresavtal	12	Regelbunden samverkan med Fastighetsenheten	ÄON	31/12
Ett hållbart Sala							
2.1	Folkhälsa -rörelse, friskvård, kultur och fritid.	Deltagande för brukare i kultur och fritid	Avsaknad av tillgänglig kultur och fritid för Vård och Omsorgs målgrupper	9	Regelbunden samverkan med Kultur och fritid	ÄON	31/12
2.2	Krisberedskap i alla verksamheter	Hanterbarhet vid negativ påverkan i verksamheter	Ingen beredskaps hantering vid kris	12	Antal krisberedskapsplaner	ÄON	31/12
Ett tryggt och rättvist Sala							
3.1	Ge möjlighet till inflytande via medborgardialog och medborgarförslag	Enkäter, fokusgrupper, direkt medborgardialog	Avsaknad av återkoppling, låg svarsfrekvens	6	Nationell statistik	ÄON	31/12

Kommunstyrelsens förvaltning

Sannolikhet						
Sannolik	4	4	8	12	16	
Ganska sannolik	3	3	6	9	12	
Mindre sannolik	2	2	4	6	8	
Osannolik	1	1	2	3	4	
		1	2	3	4	
		Försumbar påverkan	Lindrig påverkan	Kännbar påverkan	Allvarlig påverkan	Konsekvens

Klassning av risk	Behov av åtgärd
Hög risk	Arbetet ska inte utföras innan åtgärd vidtas
Medel risk	Åtgärdas så långt rimligt
Låg risk	Ej behov av åtgärd

Sannolikhetstabell

Mått	Klass 1	Klass 2	Klass 3	Klass 4
Sannolikhet	Osannolik	Mindre sannolik	Möjlig	Sannolik
Frekvens	Inträffar vart 30:e år eller mer sällan	Inträffar vart 10:e år	Inträffar 1 gång/år	Inträffar 6 gånger/år eller oftare
Konsekvens	Försumbar	Lindrig	Kännbar	Allvarlig
Påverkansgrad	Konsekvensen är obetydlig	Konsekvensen uppfattas som liten	Konsekvensen uppfattas som besvärande	Konsekvensen är så stor att den oönskade händelsen helt enkelt inte får inträffa

Vård och omsorg
Ingrid Strandman
Socialchef

MISSIV

Förslag till avgift för hushåll där biståndsbeslut finns för Trygghetslarm

SAMMANFATTNING AV ÄRENDET

I samband med nya avgifter för Trygghetslarm från och med 1 oktober -2023 finns ett behov av att se över avgiften för Trygghetslarm i de fall där två personer i samma hushåll har ett biståndsbedömt behov av Trygghetslarm.

FÖRSLAG TILL BESLUT

Äldre- och omsorgsnämnden förslås besluta,

att avgiften för ett hushåll med två Trygghetslarm blir totalt kostnad för 1.5 larm.

Samt,

att den nya avgiften gäller fr o m 2023-12-01.

Kostnaden blir 742 kr i månaden: 495 kr för larm nummer ett och 247 kr för larm nummer två. Taxan kommer sen att indexregleras årligen enligt taxebeslut 2023-09-25.

Ingrid Strandman
Socialchef

Bilagor:

- 1 Tjänsteskrivelse

Vård och omsorg,

TJÄNSTESKRIVELSE

Förslag till avgift för hushåll där biståndsbeslut finns för Trygghetslarm

SYFTE

Ge förslag till förändring gällande avgift för Trygghetslarm nr två i gemensamt hushåll.

SAMMANFATTNING

I Sala kommun fanns det den 26 september 2023 totalt 683 medborgare med ett biståndsbedömt behov av Trygghetslarm. Av de 683 besluten är 20 beslut i samma hushåll.

Kostnaden för att ha Trygghetslarm i Sala kommun är fr. o. m. 1 oktober 2023, 495 kr i månaden för alla personer med biståndsbeslut.

Förslaget är att kostanden fr. o. m. 1 december 2023 är hel avgift (495 kr) för larm nummer ett och halv avgift (247 kr) för larm nummer två i samma hushåll.

Trygghetslarmet är personbundet och enbart till för den person som fått ett biståndsbeslut efter ett bedömt behov.

Den totala kostanden för två larm i ett gemensamt hushåll blir då 742 kr i månaden.

Taxan kommer sen att indexregleras årligen enligt taxebeslut 2023-09-25.

Vård och omsorg,

CHECKLISTA

**Checklista avseende Barnperspektivet, Landsbygdsperspektivet
och de Horisontella principerna**

Förklaring om de olika begreppen finns nedan.

Barnperspektivet

Innebär insatsen att barn och ungdomars hälsa sätts i främsta rummet?	JA <input checked="" type="checkbox"/>	NEJ <input type="checkbox"/>
Påverkar denna insats barn och ungdomars sociala, ekonomiska och kulturella rättigheter och situation till det bättre?	JA <input checked="" type="checkbox"/>	NEJ <input type="checkbox"/>
Innebär insatsen att barn och ungdomars rätt till en god hälsa beaktas?	JA <input checked="" type="checkbox"/>	NEJ <input type="checkbox"/>
Har barn och ungdomar fått möjlighet att uttrycka sin mening om insatsen?	JA <input type="checkbox"/>	NEJ <input checked="" type="checkbox"/>
Har särskild hänsyn tagits till barn och ungdomar med funktionsvariation - fysiskt och/eller psykiskt?	JA <input checked="" type="checkbox"/>	NEJ <input type="checkbox"/>
Tar insatsen hänsyn till barnkonventionens text om "till det yttersta av sin förmåga"?	JA <input checked="" type="checkbox"/>	NEJ <input type="checkbox"/>

Landsbygdsperspektivet

Bedömer ni att beslutet kommer att innebära särskilda konsekvenser för landsbygden – nu eller i framtiden?	JA <input type="checkbox"/>	NEJ <input checked="" type="checkbox"/>
Vid JA hur bedömer ni att beslutet påverkar:		
Att det blir svårare att bo på landsbygden?	JA <input type="checkbox"/>	NEJ <input type="checkbox"/>
Att det blir fler jobb på landsbygden?	JA <input type="checkbox"/>	NEJ <input type="checkbox"/>
Att det minskar tillgången till god service på landsbygden?	JA <input type="checkbox"/>	NEJ <input type="checkbox"/>

**Horisontella principerna
(tillgänglighet, icke-diskriminering samt jämställdhet)**

Innebär insatsen risk för begränsad tillgänglighet?	JA <input type="checkbox"/>	NEJ <input checked="" type="checkbox"/>
Har icke-diskrimineringsperspektivet beaktats?	JA <input checked="" type="checkbox"/>	NEJ <input type="checkbox"/>
Kan beslutet utestänga någon från samhället?	JA <input type="checkbox"/>	NEJ <input checked="" type="checkbox"/>
Har man beaktat FN:s konvention angående rättigheter för personer med funktionsvariation när beslutet togs?	JA <input checked="" type="checkbox"/>	NEJ <input type="checkbox"/>
Om NEJ – varför inte?		

Vård och omsorg,

Begreppsförklaring

Barnkonventionen/barnperspektivet

Barnkonventionen tar upp barnets situation ur många synvinklar och skall naturligtvis främja helhetssynen på barnen. Enligt FN är alla under 18 år barn.

Barnens bästa i främsta rummet

- Beaktas barnets rättigheter, främst rätten till trygghet och rätten till liv och utveckling i beslutsfattandet?
- Har en sammanvägning av olika intressen gjorts?

FN:s barnkommitté har uttalat principen om att barnets bästa alltid ska beaktas och väga mycket tungt. Det kan dock finnas situationer då andra intressen kan väga tyngre, till exempel samhällsekonomiska eller säkerhetspolitiska. Principen om barnets bästa ska ges absolut prioritet när det gäller adoption och rätt till skydd mot missförhållanden och övergrepp. Till prioriterade rättigheter hör utveckling/utbildning.

Landsbygdsperspektivet

Kan de som bor och verkar på landsbygden bli diskriminerade eller åsidosatta?

Horisontella principer

Diskriminering sker när någon missgynnas eller kränks och missgynnandet eller kränkningen har samband med någon av de sju diskrimineringsgrunderna (kön, könsöverskridande identitet eller uttryck, etnisk tillhörighet, religion eller annan trosuppfattning, funktionsnedsättning, sexuell läggning, ålder). Detta gäller även barn till personer med något av ovanstående diskrimineringsgrund.

Funktionshinderspolitiken innebär att alla människor, oavsett funktionsförmåga, ska ha samma möjligheter att vara delaktiga i samhället och ta del av mänskliga rättigheter.

Det nationella målet för funktionshinderspolitiken är att, med FN:s konvention om rättigheter för personer med funktionsnedsättning som utgångspunkt, uppnå jämlikhet i levnadsvillkor och full delaktighet för personer med funktionsnedsättning i ett samhälle med mångfald som grund. Målet ska bidra till ökad jämställdhet och till att barnrättsperspektivet ska beaktas.